







발 간 등 록 번 호

11-1371000-001046-10

2020 정기국회 보고 자료

# 국어 발전과 보전에 관한 시책 및 시행 결과 보고서 2019



문화체육관광부



이 보고서는 「국어기본법」 제6조에 따라 수립된 국어 발전 기본계획에 따른  
시책과 그 시행 결과를 수록한 것이며, 「국어기본법」 제8조에 따라 2020년  
정기국회에 제출하기 위하여 작성한 것임.



목 차

- i -

## 목 차

제3절 한국어교육 현황 .....	72
1. 국내 한국어교육 .....	72
가. 국내 한국어교육 기관 현황 .....	72
나. 한국어교육능력 검정시험 및 한국어교원 자격 취득 현황 .....	72
2. 해외 한국어교육 .....	77
가. 한국어 보급 기관 .....	77
나. 한국어능력시험(TOPIK) 응시자 .....	84
제4절 국외 한국어 사용 현황 .....	87
1. 한국어 사용자 수 .....	87
2. 한국어의 위상 .....	88
3. 재외동포의 한국어 사용 실태 .....	89
제5절 국어 관련 민간 단체 현황 .....	91
1. 국어 관련 법인 .....	91
2. 국어 관련 학술 활동 지원 .....	93

### 제3장 | 국어 발전 기본계획

97

제1절 국어 발전 기본계획 개요 .....	99
1. 근거 및 목적 .....	99
2. 국어 발전 기본계획 수립 및 국회 보고 절차 .....	100
제2절 제1차 국어 발전 기본계획 .....	101
1. 제1차 국어 발전 기본계획 개요 .....	101
2. 제1차 국어 발전 기본계획의 주요 성과 .....	103
제3절 제2차 국어 발전 기본계획 .....	105
1. 제2차 국어 발전 기본계획 개요 .....	105
2. 제2차 국어 발전 기본계획의 주요 성과 .....	106
제4절 제3차 국어 발전 기본계획 .....	112
1. 제3차 국어 발전 기본계획 수립 배경 .....	112
2. 제3차 국어 발전 기본계획 개요 .....	114

# 목 차



## 제4장 | 2019년 국어정책 시행 결과

117

제1절 수요자 중심의 언어정책 기반 조성 .....	119
1. 어문규범 현실화 .....	119
2. 국어사전의 개방적 운영 및 활성화 .....	122
3. 언어 정보 자원 구축 및 활용 .....	126
제2절 바르고 편리한 언어 환경 지원 .....	130
1. 공공언어 개선 활성화 .....	130
2. 바른 언어문화 기반 조성 .....	136
3. 국민의 국어능력 향상 지원 .....	141
4. 지역 언어문화 기반 국어문화원 활성화 .....	144
제3절 국민 언어 통합을 위한 사회·문화적 환경 구축 .....	147
1. 남북 언어 통합 기반 구축 .....	147
2. 특수 언어 환경 개선 및 보급 확대 .....	149
3. 언어 취약 계층 지원 .....	153
4. 사회·지역 방언 정보의 구축과 활용 .....	156
제4절 한국어 확산과 교육 기반 강화 .....	158
1. 해외 한국어 보급 대표 기관으로 세종학당 육성 .....	158
2. 한국어교육 체계화 및 기반 강화 .....	168
3. 한국어교원 자격 제도 운영 및 교원 연계망 구축 .....	170
4. 한국어교원 연수 과정 운영 .....	172
제5절 한글문화 진흥 및 향유 확대 .....	176
1. 다양한 한글문화 자원의 수집 및 전시 .....	176
2. 한글문화 연구·교육 및 산업화 기반 구축 .....	179
3. 한글날 기념 및 한글문화 관련 포상 .....	183
4. 국립세계문자박물관 건립 .....	184

# 

## 

187

제1절 수요자 중심의 언어정책 기반 조성 .....	189
1. 어문규범 현실화 .....	189
2. 국어사전의 개방적 운영 및 활성화 .....	190
3. 언어 정보 자원 구축 및 활용 .....	190
4. 국어 기초어휘 선정 및 어휘 등급화 .....	192
제2절 바르고 편리한 언어 환경 지원 .....	194
1. 공공언어 개선 활성화 .....	194
2. 바른 언어문화 기반 조성 .....	196
3. 국민의 국어능력 향상 지원 .....	197
4. 지역 언어문화 기반 국어문화원 활성화 .....	198
제3절 국민 언어 통합을 위한 사회·문화적 환경 구축 .....	200
1. 남북 언어 통합 기반 구축 .....	200
2. 특수 언어 환경 개선 및 보급 확대 .....	200
3. 언어 취약 계층 지원 .....	203
4. 사회·지역 방언 정보의 구축과 활용 .....	203
제4절 한국어 확산과 교육 기반 강화 .....	205
1. 해외 한국어 보급 대표 기관으로 세종학당 육성 .....	205
2. 한국어교육 체계화 및 기반 강화 .....	206
3. 한국어교원 자격 제도 운영 및 교원 연계망 구축 .....	207
4. 한국어교원 연수 과정 운영 .....	208
제5절 한글문화 진흥 및 향유 확대 .....	210
1. 다양한 한글문화 자원의 수집 및 전시 .....	210
2. 한글문화 연구·교육 및 산업화 기반 구축 .....	211
3. 한글날 기념 및 한글문화 관련 포상 .....	214
4. 국립세계문자박물관 건립 .....	214



# 표 목 차

## 제1장

〈표 1-1〉 1991년 문화부(현 문화체육관광부)와 소속 기관 직제에 명시된 국어정책 과제	6
〈표 1-2〉 문화체육관광부 국어정책과, 국립국어원, 국립한글박물관의 추진 과제	6
〈표 1-3〉 「국어기본법」의 주요 내용	12
〈표 1-4〉 「국어기본법 시행령」의 주요 내용	16
〈표 1-5〉 「국어기본법 시행규칙」의 주요 내용	19
〈표 1-6〉 국어정책과 예산	22
〈표 1-7〉 국어정책과의 주요 업무	22
〈표 1-8〉 국립국어원 예산	24
〈표 1-9〉 국립국어원의 부서별 주요 업무	25
〈표 1-10〉 국립한글박물관 예산	29
〈표 1-11〉 국립한글박물관 과별 주요 업무	30
〈표 1-12〉 2019년 한글문화 체험 교육 운영 현황	33
〈표 1-13〉 세종학당재단 예산	36
〈표 1-14〉 세종학당재단의 주요 사업	37
〈표 1-15〉 국어심의회 설치 등 관련 주요 연혁	42
〈표 1-16〉 국어심의회의 위상, 기능, 조직 변천	42
〈표 1-17〉 국어심의회의 주요 심의 사항	43
〈표 1-18〉 국어심의회 분과별 운영 실적('15년 1월~'19년 12월)	46
〈표 1-19〉 국어책임관의 임무(「국어기본법 시행령」 제3조)	48
〈표 1-20〉 국어책임관 사업 연혁	49
〈표 1-21〉 연도별 국어책임관 우수 운영 기관	51
〈표 1-22〉 전국 국어문화원 현황(2020년 1월 현재)	53
〈표 1-23〉 국어문화원 연혁	54
〈표 1-24〉 국어문화원 주요 사업	54

## 제2장

〈표 2-1〉 공공언어의 진단 기준	59
〈표 2-2〉 2019년 공공언어 진단 평가 기준	60
〈표 2-3〉 공공언어 개선 사례	61
〈표 2-4〉 초등학교 교과(군)의 수업 시수	64
〈표 2-5〉 중학교 교과(군)의 수업 시수	65
〈표 2-6〉 고등학교 교과(군)의 단위 배당 기준	66
〈표 2-7〉 국어 관련 전공 개설 학과 수(2019년)	67
〈표 2-8〉 유·초·중등학교 부설 시도별 성인 기초 문자 해독 프로그램 수	68
〈표 2-9〉 대학(원) 부설 시도별 성인 기초 문자 해독 프로그램 수	68
〈표 2-10〉 대학(원) 부설 학교급별 성인 기초 문자 해독 프로그램 수	69

## 표 목 차

### 제2장

〈표 2-11〉 원격 형태 시도별 성인 기초 문자 해독 프로그램 수 .....	70
〈표 2-12〉 재외 한국학교 현황(2019년 4월 기준) .....	71
〈표 2-13〉 한국어교원 양성기관 및 대학 내 한국어교육 기관 현황 .....	72
〈표 2-14〉 한국어교육능력 검정시험 내용 및 합격 기준 .....	73
〈표 2-15〉 한국어교육능력 검정시험 연도별 실시 현황(2019년 12월 기준) .....	73
〈표 2-16〉 한국어교원 자격 취득자 및 교원 양성기관 현황(2019년 12월 기준) .....	76
〈표 2-17〉 대륙별 세종학당 운영 현황(2019년 기준) .....	77
〈표 2-18〉 지역별 한글학교 현황(2019년 11월 기준) .....	78
〈표 2-19〉 최근 8년간 해외 초·중·고등학교 한국어반 개설 현황 .....	79
〈표 2-20〉 해외 초·중등학교 한국어반 개설 현황(2019년 12월 기준) .....	79
〈표 2-21〉 해외 한국학 강좌 운영 현황(2019년) .....	80
〈표 2-22〉 연도별 한국어능력시험(TOPIK) 지원자, 응시자, 합격자 현황 .....	85
〈표 2-23〉 모어 사용자 수에 따른 상위 20개 언어 .....	87
〈표 2-24〉 모어에 대한 인식과 태도 .....	89
〈표 2-25〉 제일 잘하는 언어 .....	89
〈표 2-26〉 일상생활에서 주로 사용하는 언어 .....	90
〈표 2-27〉 가족끼리 말할 때 주로 사용하는 언어 .....	90
〈표 2-28〉 국어 관련 법인 현황 및 주요 사업(2019년 12월 기준) .....	91
〈표 2-29〉 국어정책 관련 학술 행사 지원 내용 .....	94

### 제3장

〈표 3-1〉 3대 중점 추진 과제 .....	101
〈표 3-2〉 10대 부문별 추진 과제 .....	102
〈표 3-3〉 제2차 국어 발전 기본계획 추진 과제 .....	106
〈표 3-4〉 제3차 국어 발전 기본계획 추진 과제 .....	115

### 제4장

〈표 4-1〉 『우리말샘』 연도별 일반인 참여 및 반영 건수 .....	123
〈표 4-2〉 2019년 말뭉치 구축 분량 .....	127
〈표 4-3〉 2019년 전문용어 민관 합동 총괄 지원단에서 마련한 표준화 안 .....	131
〈표 4-4〉 국립국어원 말다듬기위원회 결과(2019년) .....	136
〈표 4-5〉 최근 4년간 우리말 꿈터 및 연계 프로그램 운영 현황 .....	139
〈표 4-6〉 '19년 청소년 언어문화 개선 프로그램 주요 내용(중등) .....	139
〈표 4-7〉 국립국어원 국어문화학교 운영 현황(2015년~2019년) .....	143
〈표 4-8〉 국어생활종합상담실 상담 건수(2015년~2019년) .....	143
〈표 4-9〉 국어문화원 주요 추진 사업(2019년) .....	145

# 표 목 차

## 제4장

〈표 4-10〉 국어책임관·국어문화원 공동연수회 개최 현황(2019년) .....	145
〈표 4-11〉 북한어 균형 말뭉치 구축 현황 .....	147
〈표 4-12〉 남북 언어 통합을 위한 국제학술회의 개최 현황 .....	148
〈표 4-13〉 제1차 점자 발전 기본계획 개요 .....	150
〈표 4-14〉 2019년 지원 지역아동센터 현황 .....	154
〈표 4-15〉 국내 지역어 조사 지점 현황(2004년~2019년, 총 136지점) .....	156
〈표 4-16〉 세종학당 지정 절차 및 일정 .....	158
〈표 4-17〉 연도별 세종학당 지정 증가율(2019년 12월 기준) .....	159
〈표 4-18〉 대륙별 세종학당 설립 및 운영 국가 현황(2019년 12월 기준) .....	159
〈표 4-19〉 국가별 세종학당 설치 운영 현황(2019년) .....	160
〈표 4-20〉 세종학당 한국어교원 해외 파견 인력 현황 .....	165
〈표 4-21〉 누리-세종학당 이용 현황 .....	166
〈표 4-22〉 한국어 전문가 국외 파견 현황 .....	175
〈표 4-23〉 한글박물관 한글 자료 수집 현황(2014년~2019년) .....	176
〈표 4-24〉 국립한글박물관 관람객 수 및 관람객 만족도(2015년~2019년) .....	179
〈표 4-25〉 국립한글박물관 소장 자료 강연회 현황(2019년) .....	180
〈표 4-26〉 국립한글박물관 한글문화 교육 프로그램 운영 현황(2019년) .....	180
〈표 4-27〉 국립한글박물관 교육 참여 인원(2014년 10월~2019년 12월) .....	181
〈표 4-28〉 한글 창의 아이디어 공모전 대상 수상작(2016년~2019년) .....	182

## 제5장

〈표 5-1〉 국어 기초어휘 선정 및 어휘 등급화 단계별 추진 내용 .....	193
〈표 5-2〉 2020년 한국수어 발전 시행계획 .....	201
〈표 5-3〉 2020년 점자 발전 시행계획 .....	202
〈표 5-4〉 지역어 종합 정보 시스템 탑재 정보 .....	204
〈표 5-5〉 한국어교원 자격증 소지자(2019년 2차 심사 결과 기준) .....	207
〈표 5-6〉 국내 한국어교원 대상 배움이음터 개최 계획(2020년) .....	209
〈표 5-7〉 국립한글박물관 대중강연회 '화요 한글문화 강좌' 개최 계획(2020년) .....	212

## 그림 목 차

### 제1장

[그림 1-1] 문화체육관광부 문화정책관 조직도 .....	21
[그림 1-2] 국립국어원 조직도 .....	24
[그림 1-3] 세종학당재단 조직도 .....	36

### 제2장

[그림 2-1] 한국어교원 자격심사 신청 절차 .....	75
[그림 2-2] 한국어능력시험 연혁 .....	84

### 제3장

[그림 3-1] 국어 발전 기본계획 수립 및 시행 체계 .....	100
[그림 3-2] 제2차 국어 발전 기본계획 .....	105
[그림 3-3] 제3차 국어 발전 기본계획 .....	114

### 제4장

[그림 4-1] '한국어 어문 규범' 사이트 .....	120
[그림 4-2] 숫자로 살펴보는 우리말(2010년, 2014년, 2018년) .....	121
[그림 4-3] 『새국어생활』, 『심표, 마침표』 .....	121
[그림 4-4] 『우리말샘』개통 당시 수록 규모 및 구성 내용 .....	122
[그림 4-5] 『우리말샘』과 『표준국어대사전』 화면 .....	123
[그림 4-6] 국어사전 사용자 인식 조사 주요 결과_온라인 국어사전 서비스 접근 방법 ...	124
[그림 4-7] 국어사전 사용자 인식 조사 주요 결과_국어사전 이용률 .....	125
[그림 4-8] 말뭉치 통합 시스템 개념도 .....	128
[그림 4-9] 2019 국어 정보 처리 시스템 경진 대회 .....	129
[그림 4-10] 2019년 제52차 및 제53차 국제한자특별위원회 .....	129
[그림 4-11] 쉽고 바른 행정용어 홍보 영상물 .....	134
[그림 4-12] “개정 한눈에 알아보는 공공언어 바로 쓰기” .....	135
[그림 4-13] 보도용어 공공성 개선 홍보 포스터 .....	137
[그림 4-14] 한글날 특집 다큐멘터리 ‘한글에 빠지다’ .....	138
[그림 4-15] 청소년 언어문화 개선 프로그램 교재(초등, 중등) .....	140
[그림 4-16] “우리, 뭐라고 부를까요?” .....	140
[그림 4-17] 국민의 국어능력 2013년 원점수 평균 환산값과 2018년 원점수 평균 .....	142
[그림 4-18] 제15차 남북 언어 통합을 위한 국제학술회의 .....	149
[그림 4-19] 과학·서양음악 분야 온라인 점자 학습 자료 .....	151
[그림 4-20] ‘나의 언어, 수어’ 방송 화면 .....	152

# 그림 목 차



## 제4장

[그림 4-21] 2018 국립국어원 국제학술대회 '보이는 언어의 기록, 수어사전' .....	153
[그림 4-22] 전국 지역아동센터 현황 .....	154
[그림 4-23] 세종학당 한국문화 교육 현장(2019년) .....	167
[그림 4-24] 2019 세계한국어교육자대회 .....	167
[그림 4-25] K-POP .....	168
[그림 4-26] 한식(비빔밥) .....	168
[그림 4-27] 『다문화과정과 함께하는 한국어』, 『표준 한국어』, 『신나는 한국어』 표지 ...	169
[그림 4-28] 한국어 학습자 말뭉치 나눔터 .....	170
[그림 4-29] 재미 한국학교 협의회 집중 연수회(2019년) .....	171
[그림 4-30] 서일본 지역 한국어교원 연수회(2019년) .....	171
[그림 4-31] 한국어 예비 교원 국외 실습 수료식(2019년) .....	172
[그림 4-32] 한국어 예비 교원 국외 실습 사업 활동 수기집 표지(2019) .....	172
[그림 4-33] 대학 전문교원 대상 및 사회통합프로그램 교원 대상 배움이음터(2019년) ...	173
[그림 4-34] 다문화관련 교원 대상 및 찾아가는 배움이음터(2019년) .....	173
[그림 4-35] 국외 한국어 전문가 대상 배움이음터(2019년) .....	174
[그림 4-36] 디지털한글박물관 .....	177
[그림 4-37] 국립한글박물관 상설 주제 전시 및 기획특별전(2019년) .....	178
[그림 4-38] 2019년 한글문화큰잔치 .....	183
[그림 4-39] 국립세계문자박물관 국제 설계 공모 당선작 .....	184

## 제5장

[그림 5-1] 범국민 언어문화 개선 운동 추진 체계 .....	196
[그림 5-2] 온라인 국어문화학교 누리집 .....	198
[그림 5-3] 지역어 종합 정보 활용 시스템(가안) .....	204
[그림 5-4] 말뭉치 활용 시스템 개념도 .....	207
[그림 5-5] 『옛글꿀누리』 .....	213





## 제1장 국어정책 개요

제1절 국어정책의 개념과 방향

제2절 국어 관련 법령

제3절 주요 국어정책 기관





## 제1장 국어정책 개요

### 제1절 국어정책의 개념과 방향

#### 1. 국어정책의 개념과 내용

국어정책이란 국민의 효율적인 의사소통을 위하여 국가가 어문규범을 제정하여 보급하고, 언어를 순화하고, 국제적으로 자국어(韓契)를 외국에 전파하고 그 교육을 지원하는 정책을 의미한다. 오늘날 국내외 언어 환경과 시대의 변화에 따라 국어정책의 환경 또한 급격하게 변화하고 있다. 이에 따라 수요자의 다양한 요구를 반영한 언어정책이 필요한 시기이다. 「국어기본법」은 “국어 사용을 촉진하고 국어의 발전과 보전의 기반을 마련하여 국민의 창조적 사고력의 증진을 도모함으로써 국민의 문화적 삶의 질을 향상하고 민족문화의 발전에 이바지”하는 것을 목적으로 2005년 제정되었다. 그리고 이 법에 따르면, 국가와 지방자치단체는 “변화하는 언어 사용 환경에 능동적으로 대응하고, 국민의 국어능력 향상과 지역어 보전 등 국어의 발전과 보전을 위하여 노력”하고, “정신상·신체상의 장애로 언어 사용에 어려움을 겪고 있는 국민이 불편 없이 국어를 사용할 수 있도록 필요한 정책을 수립”하여야 한다. 이러한 「국어기본법」상의 내용에 따르면 ‘국어정책’이란 ‘정부가 국어의 발전과 보전을 위하여 펼치는 정책’을 말하고, 그 목적은 ‘국민의 문화적 삶의 질 향상과 민족문화 발전’이라고 정리할 수 있다.

국어정책의 세부적인 내용을 들여다보려면 ‘국어’에 대한 이해가 선행되어야 한다. ‘국어’란 ‘한 국가의 공용어’를 가리키는 말이다. 대개는 나라마다 하나의 언어를 국어로 삼고 있지만, 스위스나 인도처럼 여러 언어를 국어로 인정하는 나라도 있다. 물론 영어나 스페인어처럼 여러 나라의 국어로 쓰이는 언어도 있다. 우리는 대다수 한국인의 모어인 ‘한국어’를 ‘국어’로 삼고 있기 때문에 ‘국어’와 ‘한국어’를 거의 구분하지 않고 쓰고

있지만, 때로는 이 둘을 엄밀하게 구분해서 써야 한다. 역사적으로 보면 일제강점기 때는 ‘일본어’가 국어였으니 이 시기에 ‘국어’와 ‘조선어(한국어)’는 서로 다른 대상을 가리킬 수밖에 없었다. 오늘날 세계 곳곳에서 우리말을 배우고 있는 외국인에게도 ‘국어’와 ‘한국어’는 구분되는 말이다.

우리에게 ‘(한)국어’는 ‘모어’이자 ‘자국어’이다. 우리의 역사와 전통, 문화와 관념이 스며있는 언어라는 점에서 ‘모어’이고, 한국인 대다수가 쓰고 있는 말이기 때문에 ‘자국어’이다. 그렇기 때문에 우리가 정책적으로 지키고 가꾸어 나가야 하는 것이다. 대내적으로는 국어 사용 환경을 개선하고 국어 사용 능력을 높이는 것이어야 하고, 대외적으로는 한국어 해외 보급을 위한 연구와 지원을 통해 한국어의 위상을 높이는 것이어야 한다.

‘국어’는 크게 ‘표준어’와 ‘지역어(방언)’로 나눌 수 있다. ‘표준어’는 서울말을 중심으로 구성된 공용어로서 규범성을 가진 것이 특징이다. 어문규범을 통한 관리가 대표적인 표준어 정책이다. 아울러 지역어는 각 지역의 역사와 문화가 담겨 있으며 우리말을 풍부하게 하는 중요한 자원이기 때문에 「국어기본법」에서는 ‘지역어의 보전’을 국가와 지방자치단체의 책무로 명시하고 있다. 또한 분단이라는 특수한 상황에 놓인 우리말은 ‘남한어’와 ‘북한어’로도 나누어 볼 수 있으며, 이를 통해서 ‘남북 언어 통합’이라는 정책 과제가 도출된다.

‘국어’는 공적 영역에서 쓰이는 국어와 사적 영역에서 쓰이는 국어로도 나누어 볼 수 있다. 공적 영역에 대한 국어정책은 ‘소통에 장애가 되는 요소’들을 최소화함으로써 자유롭고 편리한 공적 의사소통 체계를 만들어가는 것이 목적이다. 국어 순화나 용어 표준화 정책이 필요한 이유이다. 사적 영역의 국어 활동은 언어 대중의 자율성을 보장하되 외국어나 비속한 표현 등으로 국어 사용 기반이 훼손되지 않도록 바람직한 국어생활에 관한 교육 및 홍보 사업을 추진할 필요가 있다.

‘국어’와 한몫처럼 움직이는 것이 바로 ‘한글’이다. 「국어기본법」에 따르면 한글은 “국어를 표기하는 우리의 고유문자”이다. 또한 모든 공문서는 한글로만 적는 것이 원칙이다. 따라서 한글을 바르게 사용하고 한글의 가치를 널리 퍼뜨리는 일은 국어정책에서 빼놓을 수 없는 과제가 된다.

사실 국어에는 우리가 익히 알고 있는 ‘한국어’만 있는 것이 아니다. ‘한국수화언어

(한국수어)'도 국어에 포함된다. 그리고 국어를 적는 우리의 문자는 '한글'만 있는 것이 아니다. '한국점자'도 있다. 「한국수화언어법」에 따르면 한국수어는 “대한민국 농문화 속에서 시각·동작 체계를 바탕으로 생겨난 (한국어와는 다른) 고유한 형식의 언어”로서 “국어와 동등한 자격을 가진 농인의 고유한 언어”이다. 이 법에서는 엄밀한 언어학적 기준을 적용하여 음성을 기반으로 하는 국어와 손동작을 기반으로 하는 한국수어를 서로 별개의 언어 체계로 구분하였으나, 이는 좁은 의미의 국어를 고려한 것이라 할 수 있다. 넓은 의미에서, 한국어를 한국인이 누리는 우리 고유의 언어 체계라 한다면 한국수어는 응당 한국어의 일부, 즉 우리 고유의 의사소통 체계로 보아야 한다. 이런 이유로 국가와 지방자치단체는 한국수어를 교육·보급하고 홍보하는 등 농인 등의 한국수어 사용 환경을 개선하기 위한 정책을 시행해야 한다. 마찬가지로 「점자법」에 따라 ‘점자’는 “한글과 더불어 대한민국에서 사용되는 문자이며, 일반활자와 동일한 효력”을 지닌다. 따라서 국가와 지방자치단체는 시각장애인의 점자 사용능력 향상과 점자의 발전 및 보전을 위하여 노력해야 하는 것이다.

지금까지의 내용을 정리하면, 국어정책은 ‘대한민국 정부와 지방자치단체가 한국어와 한국수어 및 한글과 점자 그 자체를 보존, 발전시키고 이를 사용하는 언어 대중의 언어 사용 환경을 개선하기 위하여 행하는 모든 활동’을 가리키는 개념이며, 이때의 한국어는 우리나라 국민이 사용하는 ‘모국어로서의 한국어’뿐만 아니라 외국인들이 ‘외국어로 접하는 한국어’도 포함한다.

## 2. 국어정책의 흐름과 방향

1990년대 이전까지 우리나라의 국어정책은 국어 순화, 어문규범 정비, 한글 전용 문제 등 언어 대중의 일상적 언어생활과 직접 연관된 문제에 집중하였다. 그러다가 1990년대에 들어서면서 컴퓨터상의 언어 처리, 남북 언어 통일 문제, 사전 편찬 등이 새로운 국어정책 과제로 추진되었다.

〈표 1-1〉 1991년 문화부(현 문화체육관광부)와 소속 기관 직제에 명시된 국어정책 과제

- 한글의 기계화 및 과학화 사업
- 한글 맞춤법 등 어문 제 규범
- 생활 언어 및 언어 순화에 관한 사항
- 한글의 역사적 변천과 방언의 조사 및 연구
- 남북한 언어 통일
- 신문·방송 언어의 사용
- 국어의 해외 보급과 해외 거주자의 국어사용 실태에 관한 조사 및 연구
- 『표준국어대사전』의 편찬과 국어 관련 각종 사전의 발간
- 한자의 사용 실태 조사 및 개선 방안

2000년대에 접어들면서 우리나라 국어정책의 중심 기관인 국립국어원에 큰 변화가 일어난다. 국어 관련 예산이 크게 늘어나고, 2004년에 국립국어연구원이 국립국어원으로 명칭이 바뀌면서 언어정책에 관한 사항이 문화체육관광부 국어민족문화과에서 국립국어원으로 이관되었다.

2005년은 「국어기본법」과 「국어기본법 시행령」이 공포됨으로써 국어정책의 새로운 장이 열린 해로 평가된다. 「국어기본법」 제6조에 따라 2006년에 ‘제1차 국어 발전 기본계획’(2007년~2011년)을 수립하였고, 2011년에는 ‘제2차 국어 발전 기본계획’(2012년~2016년)을 수립하였다. 2016년에는 ‘제3차 국어 발전 기본계획’(2017년~2021년)을 수립하여 현재 시행 중이다.

국립국어원으로 이관되었던 일부 정책 기능이 2009년 5월에 문화체육관광부 국어민족문화과(2011. 6. 16. ‘국어정책과’로 변경)로 이관되면서 다시 한번 국어정책 수행 기관에 변화가 따른다. 여기에 더하여 2014년 10월 9일에 국립한글박물관이 개관함에 따라 국어정책 수행 기관은 모두 셋으로 늘어났다. 2019년 12월 31일 기준 「문화체육관광부와 그 소속기관 직제」 및 시행규칙에 따른 세 기관의 역할 분담은 다음과 같다.

〈표 1-2〉 문화체육관광부 국어정책과, 국립국어원, 국립한글박물관의 추진 과제

문화체육관광부 국어정책과	<ul style="list-style-type: none"> <li>○ 언어정책 및 국어 관련 종합계획의 수립·조정 및 추진</li> <li>○ 국어·언어 관련 법령, 제도 및 어문규범의 정비</li> <li>○ 국어심의회 구성·운영</li> </ul>
---------------	--

	<ul style="list-style-type: none"> <li>○ 국어·언어 관련 정보화 정책 수립 및 시행</li> <li>○ 국어책임관 운영·평가</li> <li>○ 언어와 문자, 전문용어 등의 표준화</li> <li>○ 국민의 언어능력 향상 및 언어 소외 계층 지원</li> <li>○ 공공언어 품질 향상 및 언어 사용 환경 개선</li> <li>○ 지역어 발굴 및 보전</li> <li>○ 국어문화원 지정 및 지원 등</li> <li>○ 한글날 행사, 한글 산업화, 한글 가치 확산 및 진흥·홍보</li> <li>○ 한국어 보급 기관의 설치·지원 등 한국어 보급</li> <li>○ 한국어교원 자격 제도</li> <li>○ 외국인·다문화 가정 등에 대한 한국어교육 정책</li> <li>○ 어문 관련 단체 육성·지원</li> </ul>
국립국어원	<ul style="list-style-type: none"> <li>○ 국어·언어정책 관련 법·제도의 조사·연구 및 통계 생성·수집</li> <li>○ 언어와 문자, 어문규범, 특수언어에 관한 조사·연구</li> <li>○ 언어와 문자의 정보화 및 표준화와 정보 자원 구축·관리</li> <li>○ 국어·특수언어와 관련된 각종 사전의 편찬·발간</li> <li>○ 공공기관 및 신문·방송·인터넷 언어의 소통성 및 공공성 향상</li> <li>○ 전문용어 표준화 및 정비 지원, 공공용어 번역 표준화</li> <li>○ 국민의 국어능력, 국어 의식, 국어사용 환경 등 실태 조사</li> <li>○ 올바른 국어의 보급, 언어 순화 활동 및 국민의 언어생활 상담</li> <li>○ 국어·한국어·특수언어 관련 교육 연수 계획의 수립 및 교육 연수 과정의 개발</li> <li>○ 국어 관련 기관과 종사자를 위한 지원 및 국민의 국어 능력 향상</li> <li>○ 국내외 한국어교육 지원을 위한 기초 연구</li> <li>○ 한국어 교원·특수언어 교원 자격 부여</li> <li>○ 한국어·특수언어 교육 과정, 교재 및 자료 등 개발·보급·운영</li> </ul>
국립한글박물관	<ul style="list-style-type: none"> <li>○ 한글 관련 자료의 조사 연구 계획 수립 및 시행</li> <li>○ 전시 및 자료 수집·보존 관리에 관한 기본계획의 수립 및 시행</li> <li>○ 관람 안내 종합계획 수립·전시 안내 및 전시 콘텐츠 개발·운영</li> <li>○ 한글 관련 국내외 자료의 조사·연구·발굴·고증 및 분석</li> <li>○ 한글 관련 자료의 국내외 전시 및 지원</li> <li>○ 소장 자료의 과학적 보존 처리 및 연구, 수장고 및 보존과학실 관리·운영</li> <li>○ 한글 자료 기증자 예우</li> <li>○ 한글 관련 자료의 아카이브 기획 및 구축·운영</li> <li>○ 한글도서관 시설 관리 및 운영, 한글 자료의 문화 상품화</li> <li>○ 한글 자료 관련 국내외 학술 교류 및 학술대회 개최</li> <li>○ 박물관 교육 및 체험 프로그램 개발·운영</li> </ul>

한 나라의 언어정책은 나라 안팎의 환경과 시대의 변화에 따라 함께 변화하기 마련이다. 최근 우리나라의 언어 사용 실태를 보면 국내에서는 영어를 비롯한 외국어의 확산에 따라 전문 영역을 넘어서 일상적인 언어생활에서도 국어의 사용 영역이 줄어드는 위기 상황을 맞고 있다. 심각한 외래어·외국어의 오·남용과 인터넷 통신 언어의 무분별한 사용 등으로 국어 환경이 점차 악화되고 있으며, 급속한 도시화와 세대교체는 지역어와 민족 문화 생활어를 소멸의 위기로 몰아넣고 있다. 반대로 나라 밖에서는 한국의 경제적 발전, 국제적 위상 향상, 한류 등에 힘입어 한국어를 배우고자 하는 한국어 열풍이 일어나고 있다. 다른 한편으로는 북한이탈주민, 결혼 이주 여성, 외국인 근로자 등의 증가로 언어 집단이 다양해지고 있으며, 이에 따라 본격적으로 다문화 시대에 접어들고 있다. 또한 급변하는 남북 관계는 한 치 앞을 내다보기 어려운 상황이다.

이렇게 우리는 이전에 한 번도 경험해 보지 못했던 빠른 언어 환경의 변화를 체험하고 있다. 그러므로 앞으로의 국어정책은 이러한 언어 환경을 외면하지 않고 엄정하고 꼼꼼하게 살피고 이를 바탕으로 창조적인 방안을 도출해 냄으로써 사회 통합과 국가 발전에 이바지할 수 있어야 할 것이다.

## 제2절 국어 관련 법령

### 1. 국어기본법

제정 2005. 1. 27. 법률 제7368호(시행 2005. 7. 28.)  
 일부개정 2008. 2. 29. 법률 제8852호(시행 2008. 2. 29.)  
 일부개정 2008. 3. 28. 법률 제9003호(시행 2008. 3. 28.)  
 일부개정 2009. 3. 18. 법률 제9491호(시행 2009. 3. 18.)  
 일부개정 2011. 4. 14. 법률 제10584호(시행 2011. 4. 14.)  
 일부개정 2012. 5. 23. 법률 제11424호(시행 2012. 8. 24.)  
 일부개정 2013. 3. 23. 법률 제11690호(시행 2013. 3. 23.)  
 일부개정 2017. 3. 21. 법률 제14625호(시행 2017. 9. 22.)  
 일부개정 2019. 11. 26. 법률 제16589호(시행 2020. 5. 27.)

#### 가. 「국어기본법」 개관

「국어기본법」(법률 제7368호, 2005. 7. 28. 시행)은 “국어가 민족 제일의 문화유산이며 문화창조의 원동력”이라는 기본 이념하에 “국어 사용을 촉진하고 국어의 발전과 보전의 기반을 마련하여 국민의 창조적 사고력의 증진을 도모함으로써 국민의 문화적 삶의 질을 향상하고 민족문화의 발전에 이바지”하는 것을 목적으로 2005년 1월 27일에 제정되어 같은 해 7월 28일부터 시행되고 있다.

「국어기본법」은 그동안 흩어져 있던 한국어 및 한글과 관련된 법령을 한곳에 모으고 새로운 제도를 추가한 것이다. 우선 5년마다 국어 발전 기본계획을 수립하고, 매년 그 시행 결과를 국회에 보고하도록 함으로써 국어정책이 체계적이고 효율적으로 추진될 수 있는 기틀을 마련하였다. 또한 국어정책의 수립을 위해 국민의 국어능력과 언어의식, 국어 사용 환경 등에 대한 실태조사의 법적 근거를 마련하였으며, 어문규범이 국민의 국어사용에 미치는 영향과 어문규범의 현실성 및 합리성 등을 평가하여 정책에 반영하도록 하였다. 중앙행정기관과 지방자치단체의 장은 국어의 발전 및 보전을 위한 업무를 총괄하는 국어책임관을 의무 지정하도록 하였으며, 국민이 각 분야의 전문용어를 쉽고 편리하게 사용할 수 있도록 표준화하고 체계화하여 보급해야 할 의무를 국가에 부여하였다. 또한 이 법의 제정으로 재외동포나 외국인을 대상으로 국어를 가르치고자

하는 자에게 한국어교원 자격을 부여할 수 있게 되었으며, 국민의 국어능력을 높이고 국어와 관련된 상담을 할 수 있는 국어상담소(2008년 3월 ‘국어문화원’으로 명칭 변경)를 지정하여 지원할 수 있도록 하였다.

이 법의 시행과 동시에 한글 관련 주요 법령이었지만 사문화되다시피 했던 「한글 전용에 관한 법률」이 폐지되었다. 또한 「국어기본법」 제5조(다른 법률과의 관계)에 “국어의 사용과 보급 등에 관하여 다른 법률에 특별한 규정이 있는 경우를 제외하고는 이 법에서 정하는 바에 따른다.”라고 규정하여 「국어기본법」이 명실상부한 국가 단위의 국어정책 수립 및 시행에 관한 일반법적인 성격을 가진다는 점을 분명히 하였다. 따라서 이 법의 제정으로 국어와 관련된 모든 정책과 연구 지원, 교육의 기본 틀을 정하고 보급하는 법률적 근거를 마련했다고 할 수 있다.

## 나. 「국어기본법」 연혁

「국어기본법」은 정부 입법으로 제정이 추진되었다. 2002년 10월 9일에 발표된 ‘국어 발전 종합계획’에 「국어기본법」 제정 추진 계획이 포함되었으며, 2003년 1월 13일에 ‘국어기본법 입법 소위원회’(위원장: 홍운표 연세대 교수)가 구성되었고, 같은 해 2월 28일에 「국어기본법」 초안을 마련하였다. 이후 재정경제부, 교육부, 법제처 등 관계 부처와 협의하여 확정된 정부안이 국무회의를 통과하였다. 2004년 12월 7일에는 국회 문광위를, 같은 해 12월 21일에는 국회 법사위의 의결을 거치고 12월 29일에 본회의를 통과하였다. 이후 국무회의를 거쳐 2005년 1월 27일에 법률 제7368호로 공포되었고, 같은 해 7월 28일부터 시행되었다.

「국어기본법」은 제정 이후 총 8번 개정되었다. 이 가운데 제1차 개정안(법률 제8852호, 2008. 2. 29. 시행)과 제6차 개정안(법률 제11690호, 2013. 3. 23. 시행)은 타법(「정부조직법」) 개정에 따른 것이며, 제3차 개정안(법률 제9491호)은 타법(「공공기관의 운영에 관한 법률」) 제정에 따른 것으로 실질적인 내용의 변화는 없다. 제4차 개정안(법률 제10584호, 2011. 4. 14. 시행)은 법제처에서 추진한 ‘알기 쉬운 법령 만들기 사업’에 따른 것으로 이 역시 내용상의 실질적인 변화는 없었다.

제2차 개정안(법률 제9003호, 2008. 3. 28. 시행)에서는 국어의 발전과 보급을 목적으로 활동하는 민간단체 등에 예산을 지원할 수 있는 주체를 ‘국가’에서 ‘국가와



지방자치단체'로 확대하고, '국어상담소'가 국어 관련 전화 상담만을 하는 시설로 오해되는 것을 피하고자 '국어문화원'으로 명칭을 바꾸었다. 아울러 효율적인 국가자격시험 관리를 위하여 국어 관련 전문기관과 단체뿐만 아니라 검정 전문기관에서도 관련 업무를 수행할 수 있도록 위임·위탁 규정을 확대하였다.

제5차 개정안(법률 제11424호, 2012. 5. 23. 시행)에는 한국어 보급을 체계적·효율적으로 추진하기 위하여 '세종학당재단'을 설립하고, 관계 중앙행정기관 소속 공무원과 관련 단체 전문가 등으로 구성되는 '세종학당 정책협의회'를 설치하는 내용이 추가되었다.

제7차 개정안(법률 제14625호, 2017. 9. 22. 시행)에는 국어 발전 기본계획을 수립하는 경우 국어 순화와 전문용어의 표준화·체계화에 관한 사항을 포함하도록 하고, 국어의 발전과 보전에 관한 시책 및 그 시행 결과를 매년 국회에 보고하도록 하였다. 또한 국가기관과 지방자치단체의 장이 국어책임관을 지정하는 것을 의무화하였고, 전문용어의 표준화 및 체계화를 위하여 중앙행정기관에 전문용어 표준화협의회를 두도록 하였다.

제8차 개정안(법률 제16589호, 2020. 5. 27. 시행)에는 한국어교원 자격증을 부정한 방법으로 취득하거나 대여할 경우 자격을 취소할 수 있는 사항을 추가하였다. 자격의 취소 시 청문을 하여야 한다는 내용도 담았다.

#### 다. 「국어기본법」의 의의

「국어기본법」 이전에는 국어와 관련된 규정이 「한글 전용에 관한 법률」과 「문화예술진흥법」 등 여러 법률에 흩어져 있어서 실효성 있는 국어정책을 추진하기가 어려웠다. 1946년에 제정된 「한글 전용에 관한 법률」은 “대한민국의 공용문서는 한글로 쓴다. 다만, 얼마 동안 필요한 때에는 한자를 병용할 수 있다.”라는 단 하나의 조항만으로 되어 있었을 뿐 아니라 구체적인 시행령이 없어 실효성보다는 상징성이 더 컸다. 「문화예술진흥법」 역시 국가는 국어정책을 펴기 위한 정책을 수립해야 하고, 어문규범을 제정해야 하며 이를 위해 국어심의회를 두어야 한다는 내용만 있었을 뿐, 국어 발전을 법적으로 보장하는 내용이 없었다.

「국어기본법」은 ‘국어’는 “대한민국 공용어로서 한국어”이고 ‘한글’은 “국어를

표기하는 우리의 고유문자”라는 점을 공식화하였고, “공공기관 등은 공문서를 일반 국민이 알기 쉬운 용어와 문장으로 써야 하며, 어문규범에 맞추어 한글로 작성”해야 한다는 공문서에서의 한글 전용의 원칙을 명시함으로써 민족문화 발전의 원동력으로서 국어의 발전과 보전의 초석을 마련했다는 데 의의가 있다.

#### 라. 「국어기본법」의 주요 내용

「국어기본법」은 국어의 발전과 보전, 진흥 및 육성을 위한 제도적 장치 마련에 중점을 두었으며, 인위적 규제 및 단속 등에 관한 조항은 최소화하는 방향으로 마련되었다. 주요 내용은 <표 1-3>과 같다.

<표 1-3> 「국어기본법」의 주요 내용

분류	조항	주요 내용
‘국어’와 ‘한글’의 정의	제3조	○ ‘국어’는 대한민국의 공용어로서 한국어이며 ‘한글’은 국어를 표기하는 우리의 고유 문자임을 명시적으로 밝힘
국가와 지방자치단체의 책무	제4조	○ 국가와 지방자치단체는 지역어의 보전과 장애로 언어 사용에 어려움을 겪고 있는 국민의 국어 사용 환경 개선에 힘써야 함
국어 발전 기본계획의 수립	제6조	○ 문화체육관광부장관은 국어의 발전과 보급을 위한 국어 발전 기본계획을 5년마다 수립·시행하여야 함
	제8조	○ 정부는 매년 국어의 발전과 보전에 관한 시책과 시행 결과 보고서를 국회에 제출하여야 함
실태 조사	제9조	○ 문화체육관광부장관이 국어정책에 필요한 국민의 국어 의식, 국어능력, 국어 사용 환경 등에 대한 자료의 수집 및 실태 조사를 할 수 있게 함
국어책임관 지정	제10조	○ 국가기관과 지방자치단체의 장은 국어의 발전 및 보전을 위한 업무를 총괄하는 국어책임관을 소속 공무원 중에서 지정하여야 함
어문규범의 제정	제11조	○ 문화체육관광부장관은 국어심의회를 거쳐 어문규범을 제정하고, 그 내용을 관보에 고시하여야 함
어문규범의 영향평가	제12조	○ 문화체육관광부장관은 어문규범이 국민의 국어 사용에 미치는 영향과 어문규범의 현실성 및 합리성 등을 평가하여 정책에 반영하여야 함
국어심의회	제13조	○ 국어의 발전과 보전을 위한 중요 사항을 심의하기 위해 문화체육관광부에 국어심의회를 둠

분류	조항	주요 내용
공문서 작성	제14조	○ 공문서는 일반 국민이 알기 쉬운 용어와 문장으로 써야 하며, 어문규범에 맞추어 한글로 작성하여야 함
국어문화의 확산	제15조	○ 문화체육관광부장관은 바람직한 국어문화가 확산될 수 있도록 신문·방송·잡지·인터넷 또는 전광판 등을 활용한 홍보와 교육을 적극적으로 시행하여야 함
국어 정보화 촉진	제16조	○ 문화체육관광부장관은 국어 정보화를 위한 각종 사업을 적극적으로 시행하여야 함
전문용어의 표준화	제17조	○ 국가는 국민이 각 분야의 전문용어를 쉽고 편리하게 사용할 수 있도록 전문용어를 표준화하고 체계화하여 보급하여야 하며, 중앙행정기관에 전문용어 표준화협의회를 두어야 함
국어의 보급 등	제19조	○ 문화체육관광부장관은 재외 동포나 외국인을 대상으로 국어를 가르치려는 사람에게 자격을 부여하고, 자격증을 발급할 수 있음
세종학당재단 설립	제19조의 2	○ 국가는 외국어 또는 제2언어로서의 국어 보급을 효율적으로 수행하기 위하여 '세종학당재단'을 설립함.
자격취소	제19조의 3	○ 문화체육관광부장관은 자격증을 발급받은 사람이 거짓이나 부정한 방법으로 자격을 취득하거나, 다른 사람에게 대여한 경우 자격을 취소하여야 함
한글날	제20조	○ 정부는 매년 10월 9일을 한글날로 정하고, 기념행사를 함
민간단체 등의 활동 지원	제21조	○ 국가와 지방자치단체는 국어 발전을 위해 활동하는 민간단체에 필요한 지원을 할 수 있음
국어능력 향상을 위한 정책	제22조	○ 국가와 지방자치단체는 국민의 국어능력 향상을 위한 기회 균등을 제공하는 데에 힘써야 함
국어능력의 검정	제23조	○ 문화체육관광부장관은 국민의 국어능력 향상과 창조적인 언어생활의 정착을 위하여 국어능력을 검정할 수 있음
국어문화원의 지정	제24조	○ 문화체육관광부장관은 국민들의 국어능력을 높이고 국어와 관련된 각종 상담 등에 응할 수 있는 국어문화원을 지정할 수 있음

## 2. 국어기본법 시행령

제정	2005. 7. 27.	대통령령 제18973호(시행 2005. 7. 28.)
일부개정	2008. 2. 29.	대통령령 제20676호(시행 2008. 2. 29.)
일부개정	2008. 10. 20.	대통령령 제21087호(시행 2008. 10. 20.)
일부개정	2010. 12. 14.	대통령령 제22529호(시행 2011. 6. 15.)
일부개정	2012. 5. 1.	대통령령 제23759호(시행 2012. 5. 1.)
일부개정	2012. 8. 22.	대통령령 제24053호(시행 2012. 8. 24.)
일부개정	2013. 1. 16.	대통령령 제24314호(시행 2013. 1. 16.)
일부개정	2013. 3. 23.	대통령령 제24453호(시행 2013. 3. 23.)
일부개정	2014. 7. 16.	대통령령 제25472호(시행 2014. 7. 16.)
일부개정	2014. 12. 23.	대통령령 제25872호(시행 2014. 12. 23.)
일부개정	2015. 11. 30.	대통령령 제26680호(시행 2015. 11. 30.)
일부개정	2015. 12. 31.	대통령령 제26839호(시행 2015. 12. 31.)
일부개정	2017. 9. 19.	대통령령 제28306호(시행 2017. 9. 22.)
일부개정	2018. 12. 24.	대통령령 제29421호(시행 2019. 1. 1.)

### 가. 「국어기본법 시행령」 개관 및 연혁

「국어기본법 시행령」(대통령령 제18973호, 2005. 7. 28. 시행)은 「국어기본법」에서 위임된 사항과 「국어기본법」의 시행에 관하여 필요한 사항을 정하기 위해 제정되었다. 문화관광부 국어민족문화과와 국립국어원에서는 2005년 2월부터 4월까지 3개월 동안 「국어기본법」의 취지를 살려서 내용을 선정하고 관계 전문가와 국민을 대상으로 한 공청회 등을 거쳐 「국어기본법 시행령」(안)을 마련하였다. 이어 같은 해 5월부터 7월까지 부처 협의, 입법 예고, 규제개혁위원회 심사, 법제처 심사, 차관회의, 국무회의를 거쳐 최종 23개 조(전문 19개 조, 부칙 4개 조)를 제정·공포하였다.

「국어기본법」이 국어의 사용을 촉진하고 국어의 발전과 보전의 기반을 마련하여 국민의 창조적 사고력의 증진을 도모하는 데 목적이 있다면, 「국어기본법 시행령」은 제도적 뒷받침을 하여 국민의 문화적 삶의 질을 향상하고 민족 문화의 발전에 이바지하기 위한 것이다.

「국어기본법 시행령」은 제정 이후 모두 13차례 개정이 되었다. 이 가운데 제1차 개정안(대통령령 제20676호), 제2차(대통령령 제21087호), 제4차(대통령령 제23759호),

제6차(대통령령 제24314호), 제7차(대통령령 제24453호), 제11차(대통령령

제26839호), 제13차 개정 개정안(대통령령 제29421호)은 타법 개정에 따른 것으로 내용상의 실질적인 변화는 없다.

제3차 개정안(대통령령 제22539호, 2011. 6. 15. 시행)은 「국어심의회 운영세칙」을 마련할 근거를 규정하고 한국어교원 자격 취득 요건, 기준 및 절차 등을 명확히 정비하는 등 법적·제도적 미비 사항을 보완·개선하였다. 후자의 내용을 요약하면, 먼저 한국어 교육 경력 인정 기관을 외국어로서의 한국어 강의가 개설된 대학 및 대학 부설기관에만 한정했던 것을 외국어로서의 한국어 수업이 개설된 국내외 초·중·고등학교 및 지방자치단체, 또는 외국 정부기관 등으로 확대하였다. 외국인 등을 대상으로 하는 한국어교육의 체계화 및 수준 향상을 위하여 문화체육관광부장관이 대학 등으로부터 한국어교육과정 및 교과목의 적합 여부를 신청 받아 그 운영의 적합성을 확인할 수 있도록 하였다.

제5차 개정안(대통령령 제24053호, 2012. 8. 24. 시행)에서는 ‘세종학당재단 설립 등’에 관한 내용을 추가한 「국어기본법」의 개정에 따라 세종학당정책협의회의 구성 및 운영에 관한 세부 사항과 세종학당재단이 수익사업을 할 때의 절차를 정하는 등 법률에서 위임된 사항과 그 시행에 필요한 사항을 정하였다.

제8차 개정안(대통령령 제25472호, 2014. 7. 16. 시행)에서는 「개인정보보호법」 개정(2014. 8. 7. 시행)에 따라 한국어교원 자격 부여 및 한국어교육능력 검정시험 실시에 대한 사무를 수행할 때 불가피한 경우 주민등록번호와 같은 고유식별정보를 처리할 수 있는 근거 조항을 신설하였다.

제9차 개정안(대통령령 제25872호, 2014. 12. 23. 시행)에서는 ‘세종학당 정책협의회’를 효율적으로 운영하고 정책협의체로서의 성격을 명확히 하기 위하여 협의회의 구성 범위를 변경하였다. 위원은 교육부 국제협력관, 외교부 문화외교국장, 문화체육관광부 문화정책관 및 한국어교육 관련 단체의 임원·직원 중에서 위원장이 성별을 고려하여 위촉한 사람으로 하고, 위원장이 필요하다고 인정하는 경우 관계 전문가의 의견을 들을 수 있도록 하였다. 한편 한국어교육능력 검정시험 부정행위자에 대한 응시자격 정지에 대하여 3년마다 타당성을 검토하여 개선 등의 조치를 하도록 하였다.

제10차 개정안(대통령령 제26680호, 2015. 11. 30. 시행)에서는 「행정기관 소속 위원회의 설치·운영에 관한 법률」이 개정됨에 따라, 국어심의회 위원이 심신장애로

인하여 직무를 수행할 수 없게 된 경우나 직무와 관련된 비위 사실이 있는 경우 등에는 해당 위원을 해촉할 수 있도록 하는 한편, 위원회 운영의 유연성 등을 제고할 수 있도록 한국어교원 자격 심사위원회의 근거를 대통령령에서 문화체육관광부령으로 변경하기 위하여 한국어교원 자격 심사위원회 관련 규정을 삭제하였다.

제12차 개정안(대통령령 제28306호, 2017. 9. 22. 시행)에서는 국어책임관으로 지정할 수 있는 직위를 홍보 담당 부서의 장에서 홍보 또는 국어 담당 부서의 장으로 확대하였고, 국어심의회 위원의 자격 요건을 명확히 하였다. 또한 중앙행정기관에 전문용어표준화협의회를 두도록 하는 「국어기본법」이 개정됨에 따라 전문용어의 표준화 및 체계화 절차, 전문용어 표준화협의회 구성 및 운영 등에 필요한 사항을 규정하였다.

## 나. 제정 목적과 주요 내용

「국어기본법 시행령」은 「국어기본법」의 정신과 제도적 운영을 체계적으로 뒷받침하는 구체적인 내용을 담고 있는 것으로, 21세기 문화의 시대에 국어가 문화 창조와 발전을 선도하는 데 역점을 두고 있다. 주요 내용은 <표 1-4>와 같다.

<표 1-4> 「국어기본법 시행령」의 주요 내용

분류	조항	주요 내용
국어 실태 조사	제2조	<ul style="list-style-type: none"> <li>○ 국민의 국어능력, 국어 의식, 국어 사용 환경에 관한 실태 조사의 세부 내용 규정</li> <li>○ 문화체육관광부장관은 실태 조사 실시 후 결과를 공표하고 기본계획 수립에 반영하여야 함</li> </ul>
국어책임관의 지정 및 임무	제3조	<ul style="list-style-type: none"> <li>○ 중앙행정기관과 지방자치단체의 장은 홍보 또는 국어 담당 부서장의 공무원을 국어책임관으로 지정하여야 함</li> <li>○ 국어책임관이 추진한 실적과 자체 평가 결과를 매년 보고하여야 함</li> </ul>
어문규범의 영향평가	제4조	<ul style="list-style-type: none"> <li>○ 어문규범 영향평가의 세부 내용 규정</li> <li>○ 어문규범 제·개정 시 미리 어문규범에 관한 영향평가를 하여야 함</li> </ul>
국어심의회 구성 및 운영	제5조~ 제10조	<ul style="list-style-type: none"> <li>○ 국어심의회 위원의 임기는 2년으로 하고, (한)국어 또는 (한)국어교육 분야의 전문가 등을 문화체육관광부장관이 임명하거나 위촉할 수 있음</li> </ul>

분류	조항	주요 내용
		○ 국어심의회 아래 언어정책분과위원회, 어문규범분과위원회, 국어순화분과위원회를 설치하며, 각 분과위원회의 위원 수는 15명 이상 30명 이하로 함
공문서의 작성과 한글 사용	제11조	○ 공공기관의 공문서 작성 시 1. 뜻을 정확하게 전달하기 위하여 필요한 경우, 2. 어렵거나 낯선 전문어 또는 신조어를 사용하는 경우에는 괄호 안에 한자나 외국 글자를 쓸 수 있음
전문용어의 표준화, 체계화	제12조, 제12조의 2	○ 각 분야의 전문용어를 표준화하고 체계화하여 보급하기 위해 각 중앙행정기관에 5~20명의 '전문용어표준화협의회'를 둠 ○ 문화체육관광부장관은 전문용어 표준안을 국어심의회에서 확정하여 회신하고 해당 중앙행정기관의 장은 고시하고 활용해야 함
한국어교원 자격 부여 등	제13조~ 제14조	○ 재외동포나 외국인을 대상으로 국어를 가르치고자 하는 자에게 자격을 부여하는 방법과 자격 등급에 관한 세부 사항 규정 ○ 영역별 필수 이수 학점의 이수, 한국어교육 경력이나 한국어 교육능력 검정시험의 합격 여부 등을 고려하여 한국어교원의 자격을 1급부터 3급까지 구분하여 부여하도록 함
세종학당정책 협의회 운영 등	제14조의 2 ~제14조의 4	○ '세종학당정책협의회'의 구성, 운영, 수익사업 등에 관한 세부 사항 규정
한글날 기념행사	제15조	○ 정부는 한글날 기념행사를 할 때에 한글발견유공자를 포상하고 세종문화상을 수여할 수 있음
국어문화원의 지정	제19조	○ 국어문화원의 지정 요건 등에 관한 세부 사항 규정 ○ 국어문화원은 전년도 사업 실적을 매년 1월 31일까지 문화체육관광부장관에게 통보하여야 함

### 3. 국어기본법 시행규칙

제정 2010. 12. 29. 문화체육관광부령 제73호(시행 2011. 6. 30.)  
 일부개정 2015. 11. 30. 문화체육관광부령 제231호(시행 2015. 11. 30.)  
 일부개정 2015. 12. 31. 문화체육관광부령 제241호(시행 2015. 12. 31.)  
 일부개정 2017. 12. 12. 문화체육관광부령 제312호(시행 2017. 12. 12.)

#### 가. 「국어기본법 시행규칙」 개관 및 연혁

「국어기본법 시행규칙」(문화체육관광부령 제73호, 2011. 6. 30. 시행)은 한국어교원

자격의 취득 요건을 명확하게 하고 승급 기회를 부여하도록 하는 것 등을 주요 내용으로 하며, 「국어기본법 시행령」(대통령령 제22529호) 제13조 및 제13조의 2에 따라 제정되었다. 문화체육관광부령으로 정하도록 위임된 한국어교원 자격의 요건 등에 관한 세부 심사 기준, 심사 횟수, 한국어교원 자격 심사위원회의 구체적인 구성 및 운영에 관한 사항을 정하는 한편, 한국어교원 자격 심사의 신청 등에 필요한 서식을 정하는 등 대통령령에서 위임한 사항과 그 시행에 필요한 사항을 정하려는 것이다.

「국어기본법 시행규칙」은 제정 이후 3차례 개정되었으며, 이 가운데 제2차 개정안(문화체육관광부령 제241호)은 타법 개정에 따른 것으로 내용상의 실질적인 변화는 없다.

제1차 개정안(문화체육관광부령 제231호, 2015. 11. 30. 시행)에서는 「국어기본법 시행령」에 두었던 한국어교원 자격 심사위원회의 근거 규정을 위원회 운영의 유연성 등을 제고하기 위하여 시행규칙에 마련하고, 심사위원회의 위원이 심신장애로 인하여 직무를 수행할 수 없게 되거나 직무와 관련된 비위 사실이 있는 경우 등에 해촉하거나 해임할 수 있는 근거 규정을 추가하였다.

제3차 개정안(문화체육관광부령 제312호, 2017. 12 12. 시행)에서는 한국어교원 자격 심사위원회의 공정한 운영을 위하여 한국어교원 자격 심사위원회의 위원은 국어학·언어학 또는 국어교육 분야 등에서 박사학위를 취득한 후 한국어교육 분야에서 3년 이상 연구하거나 실무 경험이 있는 사람 중에서 위촉하도록 하고, 심사위원회의 위원이 해당 안건의 당사자가 되는 경우 등에는 심의·의결에서 제척되도록 하는 등 현행 제도의 운영상 나타난 일부 미비점을 개선·보완하였다.

#### 나. 「국어기본법 시행규칙」 주요 내용

「국어기본법 시행규칙」은 「국어기본법」 및 같은 법 시행령에서 위임된 사항과 그 시행에 필요한 사항을 규정하기 위해 제정되었다. 주요 내용은 <표 1-5>와 같다.



〈표 1-5〉 「국어기본법 시행규칙」의 주요 내용

분류	조항	주요 내용
한국어교원 자격 심사 기준	제2조	○ 한국어교원 자격 취득에 필요한 영역별 과목의 적합성 여부, 필수 이수 학점 및 필수 이수 시간에 대한 세부 심사 기준 규정
한국어교육 경력 인정 기관 등 고시	제2조의 2	○ 한국어교육 경력이 인정되는 기관 등을 고시하려는 경우에는 한국어교원 자격 심사위원회의 심의를 거쳐야 함
한국어교원 자격 심사 횟수 등	제3조	○ 한국어교원 자격 심사 횟수를 연 2회 이상으로 하고, 심사 실시 30일 전에 문화체육관광부 누리집 등에 공고하도록 함
한국어교원 자격 심사위원회 구성·운영	제4조, 제4조의 2	○ 한국어교원자격심사위원회의 구성과 운영, 위원 임기 및 심의 사항에 대한 세부 사항 규정 ○ 위원장 1명을 포함한 11명 이내의 위원으로 구성하도록 함 ○ 위원의 임기는 2년으로 한 차례만 연임할 수 있음
한국어교원 자격의 심사 신청 등	제5조	○ 한국어교원 자격의 심사에 필요한 서류 및 자격 신청 절차에 관한 세부 사항 규정
교육과정 및 교과목 확인	제6조	○ 한국어교원 전공 대학(원) 및 양성 과정의 심사 절차 등에 관한 세부 사항 규정

### 제3절 주요 국어정책 기관

#### 1. 문화체육관광부

##### 가. 국어정책과 설립 목적 및 연혁

국어정책은 1948년부터 1989년까지 문교부에서 담당해 오다가 1990년부터는 문화부(1989년 12월 30일 「정부조직법」 개정으로 신설)로 이관되었다. 1990년 3월 6일에 문화부의 직제 개정으로 어문출판국 어문과를 신설하여 말과 글에 관한 정책을 문화정책의 영역에 포함하였는데, 이는 국어정책이 교육의 차원을 넘어 문화정책의 하나로 그 지향점이 바뀌었음을 뜻한다. 이와 함께 ‘국어연구소’(문교부 산하 학술원 부설, 1984. 5. 10. 설치)도 「정부조직법」의 개정(대통령령 제12895호, 1990. 1. 3.)에 따라 문교부(1990. 12. 27. 교육부로 명칭 변경)에서 문화부로 이관되었고, 「국립국어연구원직제」(대통령령 제13163호, 1990. 11. 14.)에 따라, 1991년 1월 23일 문화부 소속 기관인 ‘국립국어연구원’으로 확대·개편되었다. 이로써 국어정책은 정책 수립 및 집행 기능은 문화부 본부의 어문과가 담당하고, 정책 수립과 관련된 조사 및 연구 기능은 국립국어연구원이 담당하는 체제로 수행해 왔다. 이후 어문과는 1994년 5월 4일에 어문출판국이 폐지됨에 따라 문화정책국으로 소속이 바뀌었고, 1997년 3월 20일에는 다시 국어정책과로 명칭이 바뀌었다.

그동안 어문과 및 국어정책과는 우리 말과 글에 대한 종합계획의 수립 및 추진, 우리 말과 글의 체계적 정리 보급, 우리 말과 글의 해외 보급, 우리 말과 글의 정보화·과학화에 관한 정책 수립 및 추진, 국어심의회 운영, 어문 연구 관련 단체의 지원 등에 관한 업무를 수행해 왔다.

2004년 11월 18일 「문화체육관광부와 그 소속기관 직제 시행규칙」에 따라 ‘국어정책과’에서 ‘국어민족문화과’(2006. 7. 25. 국어민족문화팀으로 변경, 2008. 3. 6. 국어민족문화과로 변경)로 명칭이 바뀌었으나, 2011년 6월 16일 부서 신설 및 부서 간 업무 조정과 국어정책 기능 강화를 위해, 위 시행규칙이 개정됨에 따라 다시 ‘국어정책과’로 변경되었다. 2011년 6월 ‘국어정책과’는 문화체육관광부 제1차관 담당

아래 있는 문화예술국의 문화정책관 담당으로 되어 있다가, 2013년 3월 23일 「문화체육관광부와 그 소속기관 직제 시행규칙」의 개정에 따라 2013년 3월 25일 문화예술국이 문화정책국과 예술정책국으로 분리되면서 문화정책국 소속이 되었다. 2014년 10월에는 문화예술정책실 신설 등을 내용으로 하는 「문화체육관광부와 그 소속기관 직제」 및 「문화체육관광부와 그 소속기관 직제 시행규칙」 일부개정에 따라 문화예술정책실 문화정책관 소속이 되었다. ‘국어정책과’는 문화정책이라는 큰 틀에서 국어 발전을 위한 기본계획을 수립하고 국어의 보존·발전에 관한 법령·제도를 정비하며, 어문 관련 단체의 육성 지원 등 제도적 기반 구축 등에 관한 노력을 지속해 나갈 것이다.

## 나. 조직 및 예산

### 1) 문화정책관 조직

2019년 12월 현재 현재 문화체육관광부 내 국어정책을 주관하는 부서는 ‘국어정책과’이다. ‘국어정책과’는 문화체육관광부 제1차관 담당의 문화예술정책실 문화정책관 소속이다.



[그림 1-1] 문화체육관광부 문화정책관 조직도

## 2) 예산

〈표 1-6〉 국어정책과 예산

(단위: 백만 원)

구 분	2018	2019	2020	증감	
	예산	예산(A)	예산(B)	B-A	%
□ 한국어 진흥기반 조성 및 확산	28,895	39,826	64,475	24,649	61.9
□ 유네스코 세종대왕 문해상 지원	120	118	118	-	-
합 계	29,015	39,944	64,593	24,649	61.7

## 다. 주요 업무

2019년 12월 31일에 개정된 「문화체육관광부와 그 소속기관 직제 시행규칙」에 따른 국어정책과의 담당 업무는 다음과 같다.

〈표 1-7〉 국어정책과의 주요 업무

일련 번호	주요 업무
1	언어정책 및 국어 관련 종합계획의 수립·조정 및 추진
2	국어·언어 관련 법령·제도 및 어문규범의 정비
3	국어심의회의 구성·운영 등에 관한 사항
4	국어·언어 관련 정보화 정책 수립 및 시행에 관한 사항
5	국어책임관 운영·평가 등에 관한 사항
6	언어와 문자, 전문용어 등의 표준화 정책에 관한 사항
7	국민의 국어능력 향상 및 언어 소외 계층 지원에 관한 사항
8	공공언어 품질 향상 및 언어 사용 환경 개선에 관한 사항
9	지역어 발굴 및 보전 정책에 관한 사항
10	국어문화원 지정 및 지원 등에 관한 사항
11	한글날 행사, 한글 산업화, 한글가치 확산 및 진흥·홍보에 관한 사항
12	한국어 보급 기관 설치·지원 등 한국어 보급에 관한 사항
13	한국어교원 자격제도에 관한 사항
14	외국인·다문화가정 등에 대한 한국어교육 정책에 관한 사항
15	어문 관련 단체의 육성·지원
16	국립국어원·국립한글박물관에 관련된 업무

## 2. 국립국어원

### 가. 설립 목적 및 연혁

국립국어원의 전신인 ‘국어연구소’는 학술원 산하의 임의 연구 기관으로 1984년 5월 10일 서울특별시 종로구 안국동 148번지에서 업무를 개시하였다. 1990년 1월 3일 「정부조직법」 개정(대통령령 제12895호)에 따라 문화부가 신설되고 어문 정책이 문교부에서 문화부로 이관되면서 국어연구소의 위상 제고는 1990년도 문화부의 주요 사업으로 대두되었다. 1990년 11월 14일 대통령령 제13163호에 따라 서무과, 연구 1부, 연구 2부, 연구 3부의 정원 35명으로 직제가 확정됨에 따라 1991년 1월 23일에 문화부 소속기관으로서 ‘국립국어연구원’이 설립되었다. 국립국어연구원의 설립 목적은 합리적인 국어정책 수립을 지원하고 국민의 올바른 언어생활을 선도하는 것이다.

국립국어연구원은 2004년 11월 11일 「문화관광부와 그 소속기관 직제」 개정으로 ‘국립국어원’으로 명칭이 바뀌었다. 연구 중심 기관에서 정책 기능도 함께 수행하는 기관으로 전환한다는 의미이다. 이에 따라 국립국어원은 국어정책 및 연구 통합 기관으로서 위상을 강화하고, 국어의 발전과 국민의 언어생활 향상을 위해 좀 더 적극적으로 활동할 수 있게 되었다. 이후 2009년 4월 17일에 개정된 「문화체육관광부와 그 소속기관 직제」에 따라 정책 집행 업무가 다시 문화체육관광부로 이관되었고, 국립국어원은 국어의 발전과 국민의 언어생활 향상을 위한 사업과 연구 활동에 주력하게 되었다.

국립국어원은 우리나라의 어문 정책에 필요한 자료를 과학적·체계적으로 조사·연구하여 어문 정책의 기반을 조성하고, 국어생활에 필요한 어문규정을 관리하며 국어사전을 편찬하는 등 교양 있고 표준적인 언어생활의 기초를 다짐으로써 자유롭고 편리한 소통 환경을 만들어 가는 데 힘쓰고 있다.

### 나. 조직 및 예산

#### 1) 조직

국립국어원은 1부(기획연수부), 1실(어문연구실), 7과(기획운영과, 공공언어과, 교육연수과, 어문연구과, 언어정보과, 한국어진흥과, 특수언어진흥과)로 구성되어 있다. 2019년 12월 31일 현재 정원은 51명(연구직 30명)이며 현원은 50명(연구직 30명)이다.

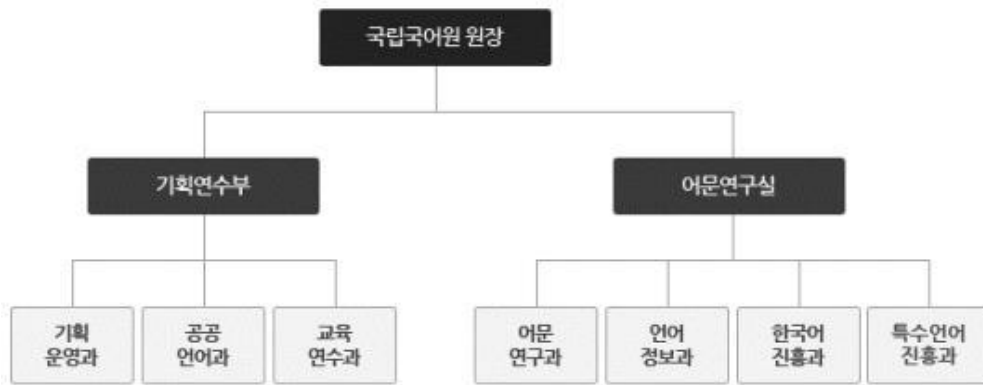

[그림 1-2] 국립국어원 조직도

## 2) 예산

〈표 1-8〉 국립국어원 예산

(단위: 백만 원)

구분	2018	2019	2020	증감	
	예산	예산(A)	예산(B)	B-A	%
□ 사 업 비	13,306	32,303	16,729	△15,574	△48.2
○ 국어진흥 연구 및 사용환경 개선	8,953	8,629	8,818	189	2.2
○ 국어원 청사관리	1,249	1,421	1,489	68	4.8
○ 개방형 한국어 통합 사전 구축	1,318	1,222	1,301	79	6.5
○ 4차산업혁명대비 국어빅데이터 구축	1,157	20,414	4,515	△15,899	△77.9
○ 언어 정보 자원 통합 관리(정보화)	629	617	606	△11	△1.8
□ 인 건 비	3,418	3,643	3,784	141	3.9
□ 기 본 경 비	294	358	376	18	5.0
합 계	17,018	36,304	20,889	△15,415	△42.5

## 다. 주요 업무

「문화체육관광부와 그 소속기관 직제」(대통령령 제30052호, 일부개정 2019. 8. 27.) 제36조~제39조, 「문화체육관광부와 그 소속기관 직제 시행규칙」(문화체육관광부령 제380호 일부개정 2019. 12. 31.) 제24조~제25조에 따른 부서별 주요 업무는 다음과 같다.

〈표 1-9〉 국립국어원의 부서별 주요 업무

부서	주요 업무
기획운영과	<ul style="list-style-type: none"> <li>- 보안 및 관인 관리</li> <li>- 문서의 수발·통제·발간·보존 및 기록물 관리</li> <li>- 정원 관리, 공무원의 임용·복무·교육훈련·연금·급여 및 그 밖의 인사에 관한 사항</li> <li>- 주요 사업계획의 수립·조정과 심사·분석</li> <li>- 국회 관련 업무, 예산·회계 및 결산</li> <li>- 국유재산 및 물품의 관리</li> <li>- 감사 관련 업무</li> <li>- 청사와 시설의 관리 및 방호</li> <li>- 국어 관련 홍보물의 제작·보급</li> <li>- 그 밖에 원내 다른 부서의 주관에 속하지 아니하는 사항</li> </ul>
공공언어과	<ul style="list-style-type: none"> <li>- 공공기관 언어의 소통성 및 공공성 향상에 관한 사항</li> <li>- 신문·방송·인터넷 언어의 품격 향상에 관한 사항</li> <li>- 전문용어 표준화 및 정비 지원에 관한 사항</li> <li>- 공공용어 번역 표준화에 관한 사항</li> <li>- 국민의 국어능력·국어 의식·국어 사용 환경 등 실태 조사</li> <li>- 올바른 국어의 보급에 관한 사항</li> </ul>
교육연수와	<ul style="list-style-type: none"> <li>- 국어 관련 교육 연수 계획의 수립 및 교육 연수 과정의 개발</li> <li>- 국어문화학교와 국어 전문교육기관 운영에 관한 사항</li> <li>- 국어 관련 기관과 국어 관련직 종사자를 위한 국어 교육 연수·지원에 관한 사항</li> <li>- 국어능력 검정 및 국어능력 향상에 관한 사항</li> <li>- 자료실 운영에 관한 사항</li> </ul>
어문연구과	<ul style="list-style-type: none"> <li>- 국어·언어 정책 관련 법·제도 조사·연구에 관한 사항</li> <li>- 국어·언어 관련 정책 통계 생성 및 수집</li> <li>- 언어와 문자, 어문규범 등에 대한 조사·연구</li> <li>- 국어의 시대적 변천, 국어의 지역적·계층적 변이에 대한 연구 및 사회 구성원 간 의사소통에 관한 연구</li> <li>- 남북 언어 통일 및 동질화를 위한 연구</li> <li>- 국어 관련 분야 국내외 학술 교류에 관한 사항</li> <li>- 국민의 언어생활 상담에 관한 사항</li> </ul>
언어정보과	<ul style="list-style-type: none"> <li>- 언어와 문자의 정보화·표준화 관련 연구 및 실태 조사</li> <li>- 언어와 문자의 정보자원 구축·관리 및 전산실 운영에 관한 사항</li> <li>- 국어와 관련된 각종 사전의 편찬·발간</li> <li>- 언어와 문자 관련 문헌이나 자료 등의 수집·관리·연구·조사·발간</li> <li>- 언어 정보화 분야의 업무 협력과 지원에 관한 사항</li> </ul>
한국어 진흥과	<ul style="list-style-type: none"> <li>- 국내외 한국어교육 지원을 위한 기초 연구</li> <li>- 한국어 교재와 교육자료의 개발 및 보급에 관한 사항</li> <li>- 한국어교육 연수 과정의 개발 및 운영에 관한 사항</li> <li>- 한국어교원 자격 부여에 관한 사항</li> <li>- 한국어 교육자 및 교육 기관간의 교류 협력에 관한 사항</li> </ul>

부서	주요 업무
특수언어 진흥과	<ul style="list-style-type: none"> <li>- 특수언어(한국수화언어 및 점자를 말한다. 이하 같다)에 관한 중장기계획 및 조사·연구에 관한 사항</li> <li>- 특수언어의 정보화, 표준화 및 관련된 각종 사전의 편찬·발간에 관한 사항</li> <li>- 특수언어에 대한 교육·연수, 교원 자격, 전문 인력 양성에 관한 사항</li> <li>- 특수언어와 관련된 상담에 관한 사항</li> <li>- 특수언어의 국내외 교류 및 민간 부분 활동 촉진에 관한 사항</li> <li>- 특수언어 관련 문헌과 자료의 관리에 관한 사항</li> <li>- 특수언어 교육과정, 교재 및 자료 등의 개발·보급 및 운영에 관한 사항</li> </ul>

### 1) 국민의 표준적 언어생활 지원과 한국어 자료 집대성

국립국어원은 국어 발전과 보전의 기반을 마련하고자 국어·언어정책과 관련된 법과 제도에 대한 조사와 연구를 수행하고 있다. 국어정책 및 국어학 분야와 관련된 정책 통계를 생성·수집하여 변화하는 언어 상황에 맞는 정책 수립을 뒷받침하고 있으며, 언어와 문자에 대한 연구를 수행하여 우리 말과 글의 발전을 모색하고 있다. 어문규범의 현실성과 합리성을 제고하기 위해 어문규범의 효율적 관리와 개선을 위한 사업을 지속적으로 수행하고 있으며 국어의 시대적 변천, 국어의 지역적·계층적 변이에 대한 연구, 남북 언어 통일 및 동질화를 위한 연구, 국어 분야 학술 교류, 세계 언어 연구 기관 등과의 교류 사업도 수행하고 있다.

그리고 국민의 표준적 언어생활을 지원하기 위하여 『표준국어대사전』, 외래어 및 로마자 표기 검색 시스템, 온라인 국어문화학교, 온라인가나다 등의 누리집과 게시판을 운영하고 있다. 이를 통하여 국어사전, 각종 외래어 표기 및 로마자 표기 등 언어 자료, 제반 어문규범 등 국어 관련 자료 제공과 안내 서비스로써 사용자 편의성을 높이고 있다.

한편, 국가 차원에서 한국어의 언어문화 정보와 지식을 수집하여 통합 관리하고, 활용을 지원하기 위해 『우리말샘』을 운영하고 있다. 이를 통하여 실생활에서 쓰이고 있는 한국어 자료를 110만 단어 규모로 수집·관리·제공하여 사용자의 언어생활 편의성을 높이고, 민간 특화 사전 개발 및 문화 콘텐츠의 핵심 요소로 활용할 수 있도록 지원하고 있다. 특히, 2018년부터는 4차 산업 혁명에 대비한 국어 자원의 효율적 관리와 보급을 위해 대규모 국어 말뭉치 구축 사업을 추진 중이다.



## 2) 국민의 언어생활과 직결된 공공언어 지원 체계 구축

공공기관의 언어 품질 향상을 지원하기 위해 법령문, 안내문, 보도자료 등 각종 공문서를 국민이 쉽게 이해할 수 있도록 감수하는 한편, 공공기관의 서식과 문서의 사용 실태를 분석하고 이를 토대로 공공언어 사용 지침서를 제작하여 배포하고 있다. 아울러 공공언어 통합 지원 시스템을 통해 공공언어 감수, 전문용어 상담, 공공언어 국민제보 등의 창구도 운영하고 있다.

정책 혼선 방지와 대국민 소통 기능 향상을 위해 각 부처 간 또는 부처 내에서 각기 다르게 사용되고 있는 전문용어의 표준화 사업을 중점적으로 추진하고 있으며, 낯선 외래 용어를 신속하게 우리말로 다듬어 보급하고 있다. 아울러 초·중·고 교과서 언어의 표현·표기 감수, 원활한 사회적 소통을 위한 언어 예절 연구, 문화·관광 분야를 중심으로 한 공공용어 번역 표준안 제공 등을 지속적으로 추진하고 있으며, 국어에 관한 다양한 교양 자료를 제공하기 위해 온라인 소식지인 『쉽표, 마침표.』를 제작하고 있다.

## 3) 국민의 국어능력 향상을 위한 국어문화학교 운영

국민의 국어능력 향상을 위해 국어문화학교를 운영하여 국어 전반에 관한 실질적이며 체계적인 교육을 제공하고 있다. 국어문화학교는 공무원과 일반인을 대상으로 운영하고 있는데, 5일간의 집중 과정인 전문교육과정인 대표적이다. 또한 교육 대상을 확대하기 위하여 ‘찾아가는 국어문화학교’도 운영하고 있다.

국어문화학교 강의 수준을 높이기 위한 국어문화학교 강사 연수회, 공공언어 향상 과정 등 대상별·내용별 단기(1~2일 과정) 특화 과정인 특별과정도 운영하고 있다. 또한 국민 누구나 시간과 장소에 구애받지 않고 손쉽게 스스로 국어능력을 신장할 수 있도록 ‘온라인 국어문화학교’를 운영하여 다양한 국어 강좌 콘텐츠를 제공하고 있다.

## 4) 국내외 한국어교육 자료 개발과 보급

다양한 현장에서 전문적이고 체계적인 한국어교육이 이루어질 수 있도록 기초 연구와 교육자료 개발·보급에 힘쓰고 있다. 체계적이고 과학적인 한국어교육의 기반을 마련하기 위해 ‘한국어 학습자 말뭉치 구축’ 등의 한국어교육 지원을 위한 기초 연구를 추진하고 있으며, 결혼이민자·중도입국 자녀 등 다문화 배경의 학습자 및 재외동포 학습자 특성에 맞는 다양한 맞춤형 교재를 개발하고 있다. 이 외에도 한국어교원을 위한

지침서를 개발하는 등 국내외 한국어 학습 수요자의 수준과 요구에 맞는 다양한 교재 및 교수 학습 자료를 개발하고 있다.

또한 외국인이 한국어를 쉽게 배울 수 있도록 한국어 학습용 웹사이트인 『한국어기초사전』과 10개 언어(러시아어, 몽골어, 베트남어, 스페인어, 아랍어, 영어, 인도네시아어, 일본어, 타이어, 프랑스어) 『국립국어원 한국어-외국어 학습사전』을 운영하고 있으며 2016년부터 『국립국어원 한국어-중국어 학습사전』 구축 사업을 추진 중이다.

### 5) 그 밖의 국민 언어생활 지원 서비스

언어 취약 계층을 위한 언어 복지 사업을 강화하고 있다. 시각장애인의 언어 사용 환경 개선을 위해 점자 규정 정비, 온라인 점자 학습 콘텐츠 개발, 개정 점자 규정 해설서 발간 등의 사업을 추진하고 있다. 청각장애인의 언어권 보장 및 언어 사용 환경 개선을 위해서는 한국수어사전 편찬, 한국수어 문화정보 해설 자료 제작, 한국수어 말뭉치 구축, 한국수어 문법 및 교재 개발, 한국수어교원 자격 심의 업무도 수행하고 있다.

또한 국어 어문규정을 비롯하여 언어생활과 관련된 국민들의 다양한 궁금증을 풀어 주기 위해 ‘국어생활종합상담실 전화 상담(가나다 전화, 1599-9979)’과 ‘온라인 국어생활종합상담실(온라인 가나다)’을 운영하고 있다. 2014년부터는 누리소통망을 통한 국어 상담 서비스도 함께 운영하는 등 국민의 국어 상담 서비스에 대한 요구에 맞춰 편의성과 신속성을 높이기 위해 꾸준히 노력하고 있다.

## 3. 국립한글박물관

### 가. 설립 목적 및 연혁

2008년 3월 대통령 업무보고에서 한글문화 활성화 방안을 마련하여 추진하라는 대통령의 지시 사항에 따라 2009년 12월 ‘국립한글박물관 건립 계획’을 수립하고 2014년 10월 9일에 서울시 용산구 서빙고로 139에 총면적 11,322㎡ 규모의 ‘국립한글박물관’을 개관하였다. 국립한글박물관의 설립 목적은 우리 민족 최고의 문화유산인 한글과 한글문화의 가치를 보존·확산·재창조하는 것이다.

국립한글박물관은 ‘이야기가 있는 전시’로 한글문화의 이해를 넓히는 상설전시실,

한글문화와 다양한 분야의 융합을 실험하는 기획전시실, 어린이들이 한글의 원리를 쉽게 체험할 수 있는 한글놀이터, 한국어와 한글을 배우고 싶은 외국인에게 체험 기회를 제공하는 한글배움터를 운영하고 있다. 또한 국내외의 다양한 한글 자료를 조사·수집·보존·전산화하는 한편, 한글과 한글문화의 가치를 발굴하고 그것을 미래 지향적으로 재창조하여 확산하기 위한 다양한 연구 및 문화 사업을 개발하는 데 힘쓰고 있다.

## 나. 조직 및 예산

### 1) 조직

국립한글박물관은 기획운영과, 전시운영과, 연구교육과의 3과로 구성되어 있다. 2019년 12월 31일 현재 정원은 40명(연구직 18명)이다.

### 2) 예산

〈표 1-10〉 국립한글박물관 예산

(단위: 백만 원)

구분	2018	2019	2020	증감	
	예산(A)	예산(B)	예산(B)	B-A	%
□ 사 업 비	12,220	11,180	11,942	762	6.8
○ 한글박물관 운영 및 시설관리 유지	4,498	4,278	4,139	△139	△3.2
○ 한글박물관 전시	2,007	1,696	2,766	1,070	63.1
○ 한글문화 연구·교육	1,978	1,357	1,655	298	22
○ 한글문화자원 확충	3,737	3,849	3,382	△467	△12.1
□ 인 건 비	2,837	2,867	2,706	△161	△5.6
합 계	15,057	14,047	14,648	601	4.3

## 다. 주요 업무

「문화체육관광부와 그 소속기관 직제」(대통령령 제28446호) 제67조의 6~제67조의 8, 「문화체육관광부와 그 소속기관 직제 시행규칙」(문화체육관광부령 제310호) 제40조의 4에 따른 부서별 주요 업무는 다음과 같다.

〈표 1-11〉 국립한글박물관 과별 주요 업무

부서	주요 업무
기획운영과	<ul style="list-style-type: none"> <li>- 박물관 발전을 위한 실행계획의 수립·추진</li> <li>- 주요 사업계획의 수립·조정 및 평가</li> <li>- 조직·정원 관리, 공무원의 임용·복무·교육훈련·연금·급여 및 그 밖에 인사에 관한 사항</li> <li>- 예산의 편성 및 집행·조정에 관한 사항</li> <li>- 자금의 운영·회계 및 결산</li> <li>- 국유재산 및 물품의 관리</li> <li>- 국화·법제 및 감사에 관한 사항</li> <li>- 보안 및 관인 관리</li> <li>- 문서의 수발·통제·발간·보존 및 기록물 관리</li> <li>- 청사와 시설의 관리 및 방호</li> <li>- 박물관 홈페이지 등 정보시스템 구축·관리에 관한 사항</li> <li>- 운영위원회 등 구성 및 운영에 관한 사항</li> <li>- 박물관 홍보 및 홍보 자료의 발간</li> <li>- 자원봉사자 교육·운영 및 고객 편의제공에 관한 사항</li> <li>- 그 밖에 관내 다른 과의 주관에 속하지 아니하는 사항</li> </ul>
전시운영과	<ul style="list-style-type: none"> <li>- 전시 및 자료 수집·보존 관리에 관한 기본계획의 수립 및 시행</li> <li>- 상설·기획·특별 전시 계획의 수립 및 운영</li> <li>- 전시실의 관리 및 운영</li> <li>- 전시실의 구성·연출 및 전시 홍보물 등 디자인에 관한 사항</li> <li>- 관람 안내 종합계획 수립·전시 안내 및 전시 콘텐츠 개발·운영</li> <li>- 한글 관련 자료의 국내외 전시 및 지원</li> <li>- 자료의 수집·수탁·등록 및 관리</li> <li>- 소장 자료의 과학적 보존 처리 및 연구</li> <li>- 소장 자료의 대여·복제·복사·모조·촬영 등의 허가</li> <li>- 수장고 및 보존과학실 관리·운영에 관한 사항</li> <li>- 한글 자료 기증자 예우에 관한 사항</li> <li>- 국내외 관련 기관의 자료 보존 처리 지원</li> <li>- 한글 관련 자료의 아카이브 기획 및 구축·운영</li> <li>- 자료의 정보화에 관한 사항</li> <li>- 한글누리 시설 관리 및 운영에 관한 사항</li> <li>- 한글 자료의 문화 상품화에 관한 사항</li> </ul>
연구교육과	<ul style="list-style-type: none"> <li>- 한글 관련 자료의 조사연구 계획 수립 및 시행</li> <li>- 한글 관련 국내외 자료의 조사·연구·발굴·고증 및 분석</li> <li>- 한글 자료 관련 국내외 학술 교류 및 학술대회 개최</li> <li>- 학술·연구 자료 등의 발간 및 배포</li> <li>- 박물관 교육 및 체험 프로그램 개발·운영</li> <li>- 교육시설 관리 및 운영</li> <li>- 교육 교구 및 교재 개발·보급</li> <li>- 한글 관련 박물관 전문 인력에 대한 지원 및 양성</li> <li>- 국내외 기관과 교류·협력 및 관련 단체 지원</li> <li>- 박물관 문화 사업 기획·운영</li> </ul>

## 1) 한글문화 자원의 조사, 수집, 보존, 관리

국립한글박물관은 한글 창제 이전부터 현재에 이르기까지 한글 및 한글문화와 관련된 다양한 자료를 조사·수집하여 영구적으로 관리·보존하고, 전시·연구·교육 사업을 통해 많은 사람들과 한글과 한글문화의 가치를 공유한다.

2019년 12월 31일 현재, 훈민정음 창제 전후부터 현재에 이르기까지 한글의 상징성과 역사성을 대표하는 61,597점(구입 39,751점, 기증 21,846점)의 한글 자료를 소장하고 있다. 특히 보물 4점, 서울시 유형문화재 4점, 등록문화재 4점 등 총 12점의 한글 관련 지정문화재를 보유하고 있다.

보물로는 『월인석보』 권9, 권10 2점(제745호), 『선종영가집언해』 권하 1점(제1163호), 재조본 『유가사지론』 권20 1점(제1886호) 등 4점이 있으며 서울시 유형문화재로는 『해동제국기』 2점(제310호), 『몽산화상법어약록』(제436호) 1점, 『무예제보』(제437호) 1점과 등록문화재 『말모이』 원고 1점(제525호), 송기주 네 벌식 타자기(제771호) 3점이 있다.

이 외에도 한자를 빌려 우리말을 표기한 고려시대 때 자료 초조본 『유가사지론』 권66, 최초의 우리말 시조집 『청구영언』, 그리고 조선 왕실 한글자료로 덕온공주 집안의 한글 자료, 정조 임금의 한글 편지첩 등 국가지정문화재급 자료를 다수 소장하고 있다. 수집한 한글 자료는 디지털 형태로 국민에게 공개하고 있어 누구나 열람이 가능하다. 바로 한글문화자원 포털 ‘디지털한글박물관’이 대국민 창구로서 소장 자료 원문 데이터베이스(1,478점)와 한글문화인물 구술 채록 자료(47명, 135시간 23분), 각종 박물관 사업의 결과물을 공유하고 있다.

소장 자료는 상태 조사 및 훼손도 등급화를 통해 체계적으로 보존 관리를 하고 있다. 자료의 손상을 방지하기 위하여 적정 온습도 상시 모니터링 시스템 구축, 해충으로부터 보호하기 위한 종합 유해 생물 관리(IPM), 훈증 처리 등을 실시하여 예방 보존 환경을 조성하고, 이미 훼손된 자료의 경우 과학적 보존 처리를 실시하여 자료의 원형을 유지하고자 노력하고 있다.

## 2) 한글문화 발전을 위한 연구 및 교류

국립한글박물관은 한글문화의 저변 확대를 위한 기초 연구 사업과 학습용 자료 개발 사업 등을 수행하였다. 2019년에는 「한글문화 지식 사전 편찬 계획 수립 연구」,

「훈민정음의 현대어 번역(3)」, 「한글 창제 이전의 문자 생활 연구(1)」, 「초등학생용 멀티미디어 훈민정음 해설서 및 지도안 개발」, 「훈민정음을 활용한 외국어 표기의 역사적 연구(1)」 등의 연구를 수행하여 결과 보고서 5종과 소장 자료 총서 『덕온공주가의 한글 1』을 발간하였다. 소장 자료 관련 연구 성과를 기반으로 <소장자료 연계 강연회>를 5회 진행하였고, ‘훈민정음학회’, ‘구결학회’, ‘한민족어문학회’ 등과 같은 한글문화 유관 단체와 지속적으로 공동학술대회를 개최하였다.

국립한글박물관은 한글 글꼴 연구에도 집중하고 있다. 근대 시기 한글 출판물의 가치 제고와 관심 촉진을 위한 한글 제호 자료집을 발간하는 동시에, 한글 글꼴 산업의 현황을 조사하여 보고서를 발간하였다. 또한 디지털 한글문화 자산 확충을 통한 국민의 한글문화 향유 확대를 위하여 온라인 서비스를 운영하여, 한글 폰트 검색 및 자동 검사 서비스를 제공하는 누리집 <한글꼴큰사전>을 2018년에 공개, 운영하고 있고, 옛 한글 문헌의 글꼴 이미지 데이터베이스 22,000자를 담은 <옛글꼴누리> 웹페이지를 2019년 공개하였다.

또한 국립한글박물관은 2016년부터 국내외 교류·협력체계를 구축하기 위한 기반을 마련한 이후 다양한 활동을 체계적으로 펼쳐나가고 있다. 한글과 그 문자적 가치에 대한 인식이 세계적으로 확산되어감에 따라 국립한글박물관은 국내 유일의 문자 전문 박물관으로서 선도적 역할을 수행하고 우리 고유의 문자인 한글의 현대적 가치를 발굴하기 위하여 해외 유관 기관들과의 지속적인 교류협력 관계를 구축해 왔다.

### 3) 한글문화를 토대로 한 전시

국립한글박물관은 한글의 역사와 다양한 한글문화를 국내외 관람객과 공유하고자 상설전시와 연간 3~4회의 기획 특별 전시를 개최하고 있다.

상설전시 ‘한글이 걸어온 길’은 ‘1부: 새로 스물여덟 자를 만드니’, ‘2부: 쉽게 익혀서 편히 쓰니’, ‘3부: 세상에 널리 퍼져 나아가니’로 구성되어 있다. 이 전시는 한글의 창제 배경과 과정, 한글이 전파되어 삶에 뿌리내린 모습과 현대 디지털 시대의 한글까지 한글의 지나온 역사를 실물 자료 중심으로 재조명함과 동시에 오늘날 한글문화의 다양성과 한글의 미래 가치를 조망하고 있다.

개관 이후 상설전시 각 부의 전시 환경을 꾸준히 개편하면서 그동안 수집한 중요 한글 자료들을 선보이고 있다. 특히 기획 특별 전시를 통해 개발한 ‘한글 문학’, ‘한글

디자인', '한글 정보화' 등의 다양한 한글문화 콘텐츠를 활용하여 관람객들이 오늘날 한글의 가치를 되새길 수 있도록 하였다.

기획 특별 전시는 '한글 문화사', '박물관 소장품', '한글실험프로젝트(한글 디자인)' 3가지 분야로 특성화하여 한글과 한글문화를 소개하고 있는데, 2019년에는 <한글의 큰 스승>, <공주 글씨 덕으시니: 덕온공주 집안 3대 한글 유산>, <한글디자인: 형태의 전환> 등을 주제로 전시를 진행한 바 있다.

#### 4) 소통과 공감의 한글문화 교육

국립한글박물관은 한글문화의 확산을 촉진하기 위해 외국인, 유아, 어린이, 청소년, 성인, 가족, 장애인 등을 대상으로 한글의 가치와 한글문화를 체험할 수 있는 교육을 개발·운영하고 있다. 참여자들은 박물관의 소장 유물을 통해 한글문화를 만나보고, 읽기·쓰기·만들기·그리기·춤추기 등 주제와 관련된 구체적인 체험 활동을 함으로써 한글문화를 매개로 소통하며 공감대를 넓혀가게 된다. 2019년 한글문화 체험 교육 프로그램의 운영 현황은 다음과 같다.

〈표 1-12〉 2019년 한글문화 체험 교육 운영 현황

(단위: 회/명)

분류	교육명			운영 회수	참여 인원
외국인	1	한글문화와 우리 말글	(1)흥겨운 한글	17	417
	2		(2)맛 전하는 한글	8	182
	3		(3)이야기 한글	16	341
	4		(4)글꼴로 그린 한글	15	344
	5		(5)손으로 꽃피우는 한글	17	418
전시 연계	6	'공주, 글씨 덕으시니' 연계		2	258
	7	'문자를 넘어서' 연계		6	170
	8	'한글의 큰 스승' 연계		1	59
성인	9	인문학 특강		4	354
	10	한글 상표 공방		20	654
자유학기제 연계	11	손글씨가 디지털이 되기까지		19	525
	12	봇으로 만나는 한글		9	271
학교 연계	13	한글 보따리	(1)한글의 보급	18	451
	14		(2)인쇄 문화	18	440
	15		(3)한글 글꼴	20	486
	16	뿌리 깊은 나무		20	479

분류	교육명			운영 횟수	참여 인원
문화 나눔	17	알록달록 한글 숲 여행		10	195
부모 자녀 동반	18	자연 속 한글 탐험		22	563
	19	도란도란	(3)흥부전	10	246
	20	고전 즐기기	(4)심청전	10	223
	21	박물관 선생님과 함께하는 놀이터 이야기		상시	6,768
유아 단체	22	놀이터 속 한글 탐험		88	3,117
방학 교육	23	한글아 안녕		10	256
	24	즐거운 한글		10	258
	25	도란도란	(2)춘향전	7	134
	중복	고전	(3)흥부전	10	257
	중복	즐기기	(4)심청전	3	76
	26	우리 한글 멋지움		12	301
기념일 특별 교육	27	만지고 느끼는 즐거운 한글		2	4,813
합 계				404	23,056

##### 5) 한글의 다양한 모습을 함께하는 문화 서비스

국립한글박물관은 국민들이 친근하게 자주 찾는 문화 공간으로 자리매김할 수 있도록 관람객과의 다양한 소통 행사를 마련하고 있다.

매년 한글을 기념하는 주요 기념일인 세종대왕 나신 날(5월 15일)과 한글날(10월 9일)이 있는 주간은 한글의 가치를 국민과 함께 공감하기 위해 집중 행사 주간으로 정하여 각종 문화 공연, 체험 행사, 학술대회 등을 개최하고 있다.

매월 마지막 주 수요일(문화가 있는 날), 둘째 주 토요일(토요 문화 행사), 정기적 문화행사와 설 명절, 여름방학, 겨울방학, 연말 계기성 문화행사를 진행한다.

또한 옛한글 자료를 쉽게 해석하고 음식, 문학 등 문화와 접목하여 흥미롭게 접근하는 ‘소장자료 강연회’와 한글 관련 책을 저술한 저자와의 만남 ‘책사람’ 강연, 그리고 전국 어린이들을 대상으로 하는 ‘책 속 인물에게 보내는 한글 손 편지 공모전’을 한글날, 세종탄신일 등을 계기성 행사로 진행하여 한글문화에 대한 국민적 공감대를 확산하기 위해 노력하고 있다.



## 4. 세종학당재단

### 가. 설립 목적 및 연혁

세종학당은 외국어 또는 제2언어로서 한국어를 배우고자 하는 사람을 대상으로 한국어와 한국문화를 교육하는 기관이다. 문화체육관광부는 전 세계 세종학당을 총괄 지원·관리하는 세종학당재단을 통해 한국어 및 한국문화 보급을 추진하고 있다.

2008년 ‘한글의 국제 경쟁력 제고 방안’에 대한 대통령 지시에 따라 2009년 7개 부처 합동으로 ‘한국어 보급 확대 및 세계화 방안’을 마련하였다. 2010년에는 세종학당 관련 「국어기본법」 개정안에 대한 부처 협의가 진행되었으며, 2012년 5월 23일에는 ‘세종학당재단’ 설립, 세종학당정책협의회 구성 등의 내용을 담은 「국어기본법」 개정안이 공포되어 같은 해 8월 24일부터 시행되었다. 이어서 법에서 위임된 사항을 담아 「국어기본법 시행령」이 개정(2012. 8. 22.)되어 시행령 제14조의 2(세종학당정책협의회 구성), 제14조의 3(협의회의 운영), 제14조의 4(세종학당재단의 수익사업)가 마련되었다. 「국어기본법」과 「국어기본법 시행령」에 근거를 두고 세종학당재단 임원 임명식 및 창립총회가 2012년 10월 11일에 열렸으며, 세종학당재단은 2012년 10월 24일에 공식 출범하였다.<sup>1)</sup>

### 나. 조직 및 예산

#### 1) 조직

세종학당재단은 기획총괄부, 학당지원부, 교육지원부, 콘텐츠지원부, 문화사업부의 5부로 구성되어 있다. 2019년 12월 현재 정원은 64명(무기계약 한국어교원 30명 별도)이다.

1) 2012년 10월 17일 세종학당재단이 설립등기를 함과 동시에 한국어세계화재단은 해산되고, 한국어세계화재단의 모든 권리·의무와 재산 관계를 세종학당재단이 승계하였다.[법적 근거: 「국어기본법」(법률 제11424호, 2012. 5. 23. 일부개정)의 부칙 제2조(한국어세계화재단에 대한 경과조치)]  
한국어세계화재단은 2001년 한국어 세계화에 목적을 두고 설립된 문화체육관광부의 등록 법인인데, 그동안 한국어 학습용 교재 개발·보급, 한국어교육능력 인증시험(2002년~2004년) 시행, 한국어교육능력 검정시험(2005년 제1회~2007년 제3회) 위탁 시행, 한국어 학습자용 포털사이트 개발 등의 사업을 추진하였다.

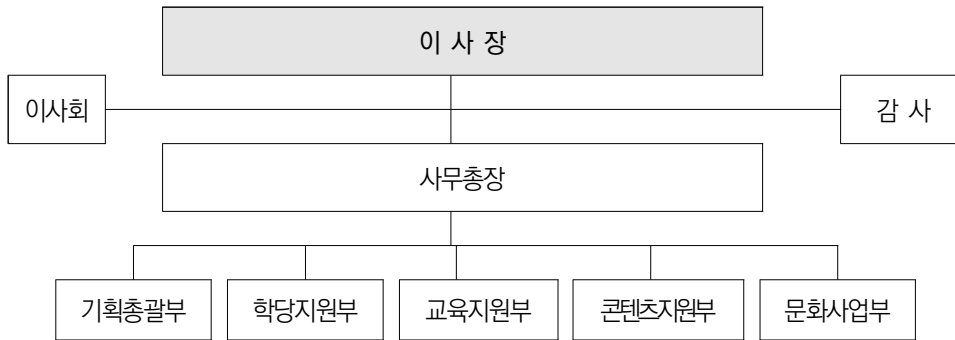

[그림 1-3] 세종학당재단 조직도

## 2) 예산

〈표 1-13〉 세종학당재단 예산

(단위: 백만 원)

구분	2018	2019	2020	증감	
	예산	예산(A)	예산(B)	B-A	%
□ 세종학당 운영 지원	19,003	20,003	33,091	13,088	65
○ 세종학당 지정 및 운영 내실화	7,620	7,620	11,310	3,690	48
○ 세종학당 교원 전문성 강화	7,210	7,210	10,330	3,120	43
○ 세종학당 문화교류 활성화	1,632	1,632	2,810	1,178	72
○ 세종학당 학습 지원 강화	2,541	3,541	8,641	5,100	144
□ 세종학당재단 운영 지원	3,061	3,274	3,549	275	8
합 계	22,064	23,277	36,640	13,363	57

## 다. 주요 사업

「국어기본법」(법률 제16589호, 일부개정 2019. 11. 26.) 제19조의 2에 따른 세종학당재단의 주요 사업은 다음과 같다.

〈표 1-14〉 세종학당재단의 주요 사업

기관	주요 업무
세종학당재단	<ul style="list-style-type: none"> <li>- 외국어 또는 제2언어로서의 국어와 한국문화를 교육하는 기관이나 강좌를 대상으로 세종학당 지정 및 지원</li> <li>- 온라인으로 외국어 또는 제2언어로서의 국어와 한국문화를 교육하는 누리집(누리 세종학당) 개발·운영</li> <li>- 세종학당의 한국어 표준 교육과정 및 교재 보급</li> <li>- 세종학당의 한국어 교원 양성, 교육 및 파견 지원</li> <li>- 세종학당을 통한 문화교육 및 홍보 사업</li> <li>- 그 밖에 외국어 또는 제2언어로서의 국어보급을 위하여 필요한 사업</li> </ul>

### 1) 세종학당 지원 및 운영 역량 강화

한류 확산, 한국 기업의 해외 진출 확대, 유학 등으로 급증하는 국내외 한국어 교육수요에 효과적으로 대응하고자 국외 한국어교육을 총괄하고 지원하는 세종학당재단은 세종학당을 지정하고, 세종학당이 원활히 운영되도록 지원하는 사업을 수행하고 있다.

2019년 기준 총 60개국 180개소의 세종학당이 운영되고 있으며, 그중 현지 대학 등에 개설된 일반 세종학당이 118개소, 재외 한국문화원에 개설된 세종학당이 31개소, 한국 교육원 세종학당 31개소가 있다.

세종학당은 ‘국제 통용 한국어교육 표준 모형’에 따라 체계적인 교육과정을 운영하고 있어 전 세계 세종학당 어디서나 동일한 과정의 한국어교육을 받을 수 있다. 세종학당 재단에서는 세종학당에 표준 교재인 『세종한국어』를 보급하고 있으며 현지 세종학당 학습자의 학습 수요 대응 및 내실 있는 교육운영에 기여하고자 『세종한국어 회화』, 『세종한국문화』 등 다양한 교재들도 보급하고 있다. 또한 표준 교재를 기반으로 언어권별로 번역본과 익힘책, 문화 교구 등 보조자료를 개발하고 있으며 다양한 학습 목적을 가진 학습자의 수요에 대응하기 위하여 『여행한국어』 등 특수 목적용 부교재도 함께 개발하여 배포하고 있다.

또한 세종학당재단은 고품질 한국 문화 과정인 ‘세종문화아카데미’를 학당별 지역 수요와 특성에 맞는 프로그램으로 구성하여 2019년 현재 18개국 35개소에서 총 12,625명이 수강하였으며, 문화아카데미의 운영 내실화를 위해 문화 전문가 및 문화 인턴을 파견하고 문화 교구를 지원하고 있다. 아울러, 매년 세종학당의 우수 학습자를

초청하여 한국문화에 대한 다양한 체험 기회를 제공함으로써 세종학당 학습자들의 학습 동기를 유발하고 한국과 한국문화에 대한 깊이 있는 식견을 갖추도록 돕고 있는데, 2019년에는 47개국 140명이 참가하여 9박 10일간 한국 문화를 체험했다.

세종학당재단은 전 세계 세종학당의 효율적 관리를 위해 세종학당 평가 체계를 구축하고, 세종학당에 대한 주기적인 운영 평가를 시행함으로써 학당 운영 내실화와 효율적인 성과 관리를 위해 노력하고 있다.

## 2) 세종학당 한국어교원 전문성 강화 및 교류 협력 강화

세종학당 한국어교육의 질을 높이고자 한국어교원 자격증 소지자를 세종학당에 파견하고 있으며 그 규모를 점차 확대하고 있다.(2013년 24명 → 2014년 39명 → 2015년 50명 → 2016년 90명 → 2017년 119명 → 2018년 125명 → 2019년 140명)

매년 ‘세계한국어교육자대회’를 개최함으로써 세종학당 운영자, 세종학당 교원 및 전 세계 한국어교육 관계자를 초청하여 세계 한국어교육자들의 협력망을 구축하고 세종학당 간에 우수 운영 사례를 공유하며, 한국어교원의 전문성을 향상할 수 있는 다양한 연수 프로그램을 제공하고 있으며, 2019년에는 한국어 교육과 관련된 세계한국어교육자 대회 행사를 2019년 7월 8일 ~ 7월 12일 진행하고 총 264명이 참석하였으며, 행사 중 3개 부처(문체부, 교육부, 외교부) 통합 “세계 한국어·한글 교육자 교류의 밤”을 2019년 7월 9일 개최하여 소속 기관을 넘어 한국어 교육자 총 566명이 참석하여 다 같이 소통하는 장을 마련하였다.

또한 세종학당 등의 교원을 대상으로 하는 ‘한국어교원 양성 과정’을 운영하여, 해외 한국어교원의 교원 자격 취득을 지원하는 등 한국어교육 품질 제고를 위해 노력하고 있다. 특히, 2019년에는 국외 참여자들의 과정 이수 독려를 위해 국내 초청 교육을 통해 전년 대비 약 6% 증가한 201명의 수료생을 배출하였다.

## 3) 교육 운영 내실화 및 학습자 지원 다각화

세종학당재단은 세종학당 학습자들의 수요 분석을 토대로 다양한 교육자료를 개발하고 있다. 지금까지 말하기 중심의 의사소통 능력 향상을 위한 『세종한국어 회화』, 문화상호주의적 관점에서 한국문화를 배울 수 있는 『세종한국문화』, 해외 한국 기업 취업 목적 학습자를 위한 『바로 배워 바로 쓰는 비즈니스 한국어』, 한국 여행자를 위한

『외국인을 위한 여행한국어』 등을 개발하였다.

또한 세종학당이 설치되지 않은 지역 등 시공간의 제약을 벗어나 온라인으로 체계적인 한국어 교육이 이루어질 수 있도록 한국어교육 대표 사이트인 누리-세종학당(www.sejonghakdang.org)을 운영하고 있다.

누리-세종학당은 현지 세종학당 운영자 및 한국어 학습자, 교원에게 원격교육 시스템과 한국어 교육 관련 통합정보를 제공하기 위해 2009년 10월 9일 한글날을 기점으로 운영을 시작했다. 한국어와 한국 문화에 관심 있는 외국인들의 접근성을 높이기 위해 총 4개 언어(한국어, 영어, 중국어, 스페인어)로 번역된 페이지를 제공하고 있다. 2018년부터 한국어 교육과정, 한국 관광, 한식, 한국기업 취업 및 유학 정보 등 다양한 콘텐츠를 한 자리에서 제공하는 한국어·한국문화 관련 허브 사이트로 발돋움함으로써 ‘굿콘텐츠 서비스 인증’을 획득하는 등 그 우수성을 인정받았다. 2019년 말 기준, 현재까지 누적된 회원 수는 200,916명이며, 연간 방문 수는 971,684건에 이르고 있다.

또한 최근 증가하고 있는 모바일 학습 수요에 대응하여 다양한 한국어 학습용 애플리케이션을 개발하고 있는데, 2019년 말 기준 현재까지 모바일 학습 앱 총 4종을 출시(어휘, 문법, 회화/발음, 여행한국어 등)하였으며 누적 다운로드는 584,688건이다.

\* ‘굿콘텐츠서비스인증’: 과학기술정보통신부 주최, 한국데이터진흥원 주관 신뢰성 있는 우수 콘텐츠 서비스 발굴해 품질 인증마크 부여 제도

## 5. 국어심의회

### 가. 개관

국어심의회는 「국어기본법」 제13조 및 같은 법 시행령 제5조~제10조에 근거하여 국어의 발전과 보전에 관한 중요 사항을 심의하기 위하여 문화체육관광부에 두는 법정 위원회이다. 국어 발전 기본계획의 수립에 관한 사항, 어문규범의 제정 및 개정에 관한 사항, 그 밖에 국어의 발전과 보전에 관하여 문화체육관광부장관이 회의에 부치는 사항 등을 심의하도록 되어 있다.

국어심의회는 위원장 1명과 부위원장 1명을 포함한 60명 이내의 위원으로 구성되며, 위원은 문화체육관광부의 국어 관련 부서 소속 공무원, 국어·언어·국어교육 또는

한국어교육 분야 등의 관련 기관이나 단체의 장, 국어학·언어학·국어교육 또는 한국어교육 분야 등에서 박사학위를 취득한 후 같은 분야에서 3년 이상 연구하거나 실무 경험이 있는 사람, 언론·방송·출판 및 정보화 등 국어와 관련된 분야의 전문지식과 경험이 풍부한 사람 중에서 문화체육관광부장관이 임명 또는 위촉한다. 위원의 임기는 2년이며 위원회의 효율적인 심의를 위해 언어정책분과위원회, 어문규범분과위원회, 국어순화분과위원회 등 3개 분과위원회로 나뉘어 구성·운영되고 있다. 국어심의회는 문화체육관광부장관이나 국어심의회 위원장이 필요하다고 인정할 경우에 소집할 수 있으며, 회의는 재적 위원 과반수의 출석으로 개의하고 출석 위원의 과반수가 찬성으로 의결한다. (「국어기본법 시행령」 제6조)

#### 나. 연혁

국어심의회는 1953년 3월 문교부령 제31호에 따라 처음 구성되었는데 문교부장관의 자문에 응하여 국어에 관한 중요 사항을 조사·연구·심의하는 실질적인 최고 기구의 역할을 하게 된 것은 1964년 대통령령 제1977호(1964. 11. 10.)에 따라 문교부장관의 자문 기구로 출범하면서부터이다.

1990년에 국어정책 업무가 문교부에서 문화부로 이관되면서 국어심의회 운영 업무도 함께 이관되어 오늘에 이르고 있다. 현재는 문화체육관광부장관의 자문에 응하여 국어의 발전 및 보급을 위한 중요 사항을 심의하는 역할을 한다. 1991년에 국립국어연구원이 설립되어 조사·연구 기능을 담당하게 됨으로써 국어심의회는 심의 역할만을 전담하게 되었다. 한편, 2005년 제정된 「국어기본법」에서 5년마다 ‘국어 발전 기본계획’을 수립하여 시행하도록 규정할 때, 국어심의회 심의를 받도록 하여 국어심의회 역할이 강화되었다.

1994년까지 국어심의회는 한글분과, 한자분과, 국어순화분과, 표기법분과, 학술용어분과 등 5개 분과위원회로 구성되었으나 1995년 1월 5일 「문화예술진흥법」이 개정되어 공포되고 1995년 7월 13일 같은 법 시행령(대통령령 제14727호)이 발효됨에 따라 그 위상이 격상되었으며, 일부 분과위원회가 조정되어 5개 분과위원회 중 학술용어분과위원회가 폐지되고 국어정보화분과위원회가 신설되었다. 같은 해 12월 23일에는 「국어심의회 운영세칙」(문화체육부훈령 제55호)을 제정하여 국어심의회 운영에 관하여

필요한 사항을 규정하였다.

2005년 7월 28일 「국어기본법」 시행령이 제정되면서 기존의 5개 분과위원회가 3개 분과로 통합·조정되었다. 이때 표기법분과와 한자분과가 어문규범분과로 통합되고 한글분과와 국어순화분과가 국어순화분과로 통합되었으며, 국어정보화분과가 언어정책분과로 개편되었다.

「국어기본법」 및 같은 법 시행령이 시행됨에 따라 「문화예술진흥법 시행령」 제18조 및 제22조는 삭제되고, 「국어심의회 운영세칙」의 근거 법령도 「국어기본법」 제13조 및 같은 법 시행령 제5조부터 제10조까지의 규정으로 변경되었다. 이에 따라 2009년 10월 11일 「국어심의회 운영세칙」을 개정하였는데, 국어정책 심의 기능 확대와 전문성·대표성 강화를 위하여 관련 공공기관장을 당연직 위원으로 위촉하기 위한 근거 조항을 신설하였고, 위원 결원 보충 및 그 임기·회의의 의결·회의록 및 검토 의견서 작성 등 심의회 운영과 관련된 세부 규정을 마련하였다.

2014년에는 「국어심의회 운영세칙」을 일부개정(2014. 5. 16.)하여 국립국어원의 직제 개편에 따라 전체위원회 간사를 국립국어원 어문연구실장이 맡도록 하고, 각 분과위원회의 간사는 각각 국립국어원의 언어정보과장(언어정책분과위원회), 어문연구과장(어문규범분과위원회), 공공언어과장(국어순화분과위원회)이 맡도록 하였다.

2016년에는 행정기관 위원회 위원의 직무윤리 강화를 위하여 국어심의회 위원 위촉 후보자의 직무 윤리 사전 진단서 작성 및 신규 위촉 위원의 직무 윤리 서약서 작성을 의무화하고, 국어심의회 위원 해촉 관련 조항을 「국어기본법 시행령」에 신설함에 따라 해당 조항을 삭제하는 내용으로 「국어심의회 운영세칙」을 일부개정(2016. 7. 11.)하였다.

2017년에는 「공공기록물 관리에 관한 법률」 시행령 제18조 제2항에 따라 국어심의회 회의록 서식을 정비하고, 회의 결과 및 의결 사항에 대한 효율적 관리를 위하여 의결서 작성에 관한 내용을 추가하고, 회의록 서식을 개정하고 의결서 서식을 신설하는 내용으로 「국어심의회 운영세칙」을 일부개정(2017. 10. 31.)하였다.

국어심의회 설치를 규정하는 법령을 중심으로 한 주요 연혁은 다음과 같다.

〈표 1-15〉 국어심의회 설치 등 관련 주요 연혁

시기	주요 내용	근거 법령
1953년	한글 간소화 개정의 학술적 근거 마련을 위해 설치	문교부령 제31호
1964년	「국어심의회규정」 제정 - 문교부 장관 자문 기구로 설치	대통령령 제1977호
1976년	「국어심의회규정」 일부개정 - ‘국어순화분과위원회’ 설치	대통령령 제8279호
1990년	「국어심의회규정」 일부개정 - 문화부 장관 산하 심의 기구로 설치	대통령령 제12895호
1991년	「국어심의회규정」 일부개정 - 국립국어연구원 설립으로 ‘조사·연구’ 기능 이관	대통령령 제13491호
1993년	「국어심의회규정」 일부개정 - 문화체육부 장관 산하 심의 기구로 설치	대통령령 제13869호
1995년	「국어심의회규정」 폐지	대통령령 제14727호
1995년	「문화예술진흥법」으로 설치 근거 법령 변경	법률 제4883호
1995년	「국어심의회운영세칙」 제정	문화체육부훈령 제55호
1998년	「국어심의회운영세칙」 일부개정	문화관광부훈령 제28호
2005년	「국어기본법」 제정으로 설치 근거 법령 변경 및 분과 구성 변경	법률 제7368호
2009년	「국어심의회운영세칙」 전부개정	문화체육관광부훈령 제111호
2014년	「국어심의회운영세칙」 일부개정	문화체육관광부훈령 제231호
2016년	「국어심의회운영세칙」 일부개정	문화체육관광부훈령 제293호
2017년	「국어심의회운영세칙」 일부개정	문화체육관광부훈령 제328호

## 다. 기능 및 역할

국어심의회는 국립국어연구원이 설립되어 조사와 연구 기능을 이관하고 심의만 전담하게 된 1991년과 「국어기본법」이 제정되어 심의 범위가 확대되고 분과의 구성이 변경된 2005년에 기능과 역할에 변화가 있었다. 이 두 시점을 중심으로 국어심의회의 위상, 기능, 조직 등을 정리하면 다음과 같다.

〈표 1-16〉 국어심의회의 위상, 기능, 조직 변천

시기	위상	기능	조직	직원	예산
1991년 이전	문교부장관 자문 기구	국어에 관한 중요 사항을 조사·연구·심의	한글분과, 한자분과, 학술용어분과, 표기법분과	간사 1명과 서기 약간 명	예산 범위 내 수당과 여비 지급



시기	위상	기능	조직	직원	예산
1991년 ~ 2005년	문화체육부장관 자문 기구	국어 발전 및 보급을 위한 제반 시책을 심의	한글분과, 한자분과, 국어정보화분과, 표기법분과, 국어순화분과	간사 및 서기 각 1명	예산 범위 내 수당과 여비 지급
2006년 ~ 2014년 5월	문화체육관광부 소속 행정기관위원회 (자문위원회)	국어의 발전과 보전을 위한 중요 사항을 심의	언어정책분과, 어문규범분과, 국어순화분과	전체 위원회와 각 분과위원회에 간사 및 서기 각 1명	예산 범위 내 수당과 여비 지급
2014년 5월 이후	문화체육관광부 소속 행정기관위원회 (자문위원회)	국어의 발전과 보전을 위한 중요 사항을 심의	언어정책분과, 어문규범분과, 국어순화분과	전체 위원회와 각 분과위원회에 간사 및 서기 각 1명 * 전체 위원회와 분과위원회 간사 분리	예산 범위 내 수당과 여비 지급

국어와 관련된 중요 정책을 심의하고 의결하는 국어심의회의 기능은 분과위원회별로 나뉘어 있다. 2005년 「국어기본법」이 제정되면서 이전의 5개의 분과위원회가 3개로 통합되었다. 이전의 분과위원회는 독립적인 기능을 중심으로 설정되었으나 지금의 분과위원회는 통합할 수 있는 공통적인 기능에 따라 설정되어 차이가 있다. 「국어기본법 시행령」 제8조(분과위원회)에 나오는 분과별 심의 사항을 요약하면 다음과 같다.

〈표 1-17〉 국어심의회의 주요 심의 사항

분과	심의 사항
언어정책분과위원회	가. 기본계획에 관한 사항 나. 국민의 국어능력 향상과 국어 사용 환경 개선에 관한 사항 다. 국어의 국외 보급에 관한 사항 라. 국어의 정보화에 관한 사항 마. 그 밖에 다른 분과위원회의 소관에 속하지 아니하는 사항
어문규범분과위원회	가. 한글맞춤법에 관한 사항 나. 표준어규정 및 표준발음법에 관한 사항 다. 외래어 및 외국어의 한글 표기에 관한 사항 라. 로마자표기법 등 국어를 외국 글자로 표기하는 방법에 관한 사항 마. 한자의 자형·독음 및 의미에 관한 사항 바. 어문규범에 관한 영향평가에 대한 사항
국어순화분과위원회	가. 국어 순화에 관한 사항 나. 전문 분야 용어의 표준화에 관한 사항

국어심의회의 분과위원회가 3개로 줄어들었다고 해서 실제 기능이 축소된 것은 아니다. 오히려 언어와 관련된 문제가 갈수록 전문화되고 복잡해지고 있는 현재 추세에 맞춰서 필요할 경우 전문소위원회를 각 분과위원회 밑에 두어 전문성을 살리면서 세부적인 문제를 논의할 수 있도록 하고 있다.

## 라. 심의회의 운영 방법 및 운영 실적

### 1) 심의회의 운영 방법

국어심의회의는 위원장 1명과 부위원장 1명을 포함한 60명 이내의 위원으로 구성하며(「국어기본법」 제13조) 위원의 임기는 2년으로 한다(「국어기본법 시행령」 제5조). 문화체육관광부장관은 분과위원회의 정책 심의 기능 확대와 심의회의 전문성 및 대표성을 강화하기 위하여 외국어·정책 분야 등 관련 분야의 전문가나 단체의 장, 또는 국어 담당 부서 공무원 등을 위원으로 위촉 또는 임명할 수 있다. 또한 분과위원회 운영의 능률을 높이기 위하여 각 분과위원회에 심의위원 일부와 관련 전문가로 구성되는 전문소위원회를 필요한 수만큼 둘 수 있다.

문화체육관광부장관이나 심의회 위원장은 모든 회의를 소집할 수 있고, 분과위원회 위원장은 해당 분과위원회와 그 분과위원회의 소위원회, 분과 내 합동소위원회, 분과 간 합동소위원회를 소집할 수 있으며, 소위원회 위원장은 소위원회와 합동소위원회를 소집할 수 있다.

### 2) 국어심의회의 운영 실적

국어심의회의의 중요한 기능 가운데 하나는 어문규범 제정·개정안을 심의하는 일이다. 국어심의회의는 1958년에 ‘로마자자의 한글화 표기법’, 1968년에 ‘인명·지명·숫자 표기법’, 1969년 11월에 ‘기관명의 준말 작성법’, 같은 해 12월 ‘외래어 한글 표기법’ 등을 심의했다. 1970년에 ‘국어조사연구위원회’를 구성하여 ‘개정 한글 맞춤법 통일안’을 마련했고, 1979년에 ‘어문 관계 표기법 개정안’(맞춤법안, 표준말안, 외래어 표기법안, 국어의 로마자 표기법안)을 심의하였다. 1976년부터는 순화 대상 용어를 심의하여 국어 순화에 힘썼다. 1985년 12월에는 「외래어표기법」을, 1988년 1월 19일에는 새로 개정한 「한글맞춤법」, 「표준어규정」을 심의·확정하였다.

국어심의회의 대표적인 실적으로 1988년 1월에 고시한 「한글맞춤법」과 「표준어규정」의 심의를 들 수 있다. 1988년의 어문규범 개정은 1979년 문교부안, 1984년 8월 학술원안, 1987년 4월 국어연구소안 등의 시안과 1987년 6월 검토위원회의 검토와 조정위원회의 조정을 거쳐 1987년 12월 국어심의회의 심의를 통과하여 최종 확정되었다.

1988년 어문규정 개정 이후에도 ‘표준어 모음 제2집’(1990. 7.), ‘표준화법, 두음 표기, 아래아 표기’(1992. 10.), ‘국악 관련 용어 표준(안)’(1994. 9.), ‘한글맞춤법 일부 조항’(1994. 12.), ‘외래어표기법 및 국어의 로마자표기법 개정 여부’(1991. 5.), ‘외래어표기법 개정 및 국어의 로마자표기법’(1992. 4.), ‘북구 3개국 언어(스웨덴어, 노르웨이어, 덴마크어) 표기법’(1995. 1.), ‘국어의 로마자표기법 개정안’(1996. 3.), ‘국어의 로마자표기법 개정안’(1997. 6.), ‘한국 점자 규정안’(1997. 11.), ‘표준어 추가 사정안’(2011. 11. 39항목, 2014. 8. 13항목, 2015. 3. 2항목, 2015. 11. 9항목, 2016. 11. 6항목, 2017. 12. 5항목), ‘문장부호 규정 개정안’(2014. 8.), ‘국어사전과의 기술 내용 통일 및 오류 수정을 위한 어문규정 개정안’(2016. 11.) 등을 심의하였다.

국어 순화와 관련해서는 ‘법무부가 요청한 행정용어 순화안’(1990. 7.), ‘일본어 투 표현 순화 자료’(1991. 6./1991. 7.), ‘건설용어, 미술용어’(1992. 2.~5.), ‘글자체 용어’(1992. 10.), ‘식생활용어’(1992. 11.), ‘행정용어, 신문·인쇄용어’(1992. 12.), ‘생활 외래어·전산기 기본 용어·행정용어·선거용어·정치용어’(1993. 12.), ‘임업·봉제용어’(1994. 9.~12.), ‘일본어 투 생활용어’(1995. 7.~8.), ‘행정용어 및 건설·미술·식생활·신문제작용어 사용 구분 표시’(1995. 12.), ‘임업용어’(1996. 11.~12.), ‘일본어 투 생활용어’(1997. 6.), ‘운동 경기 용어 순화안’(1997. 12.), ‘의류용어 순화안’(1999. 8.), ‘문화재용어 순화안’(2000. 11.), ‘언론 외래어 용어 및 운동 경기 용어 순화안’(2000. 12.), ‘운동 경기 용어 순화안’(2001. 7.), ‘농업용어, 철도용어, 언론 외래어 용어 순화안’(2001. 11.), ‘언론 외래어 용어 순화안’(2001. 12.), ‘연극·영화용어 순화안’(2002. 12.), ‘영화용어 순화안’(2003. 10.), ‘언론 외국어 및 외래어 순화안’(2003. 11.), ‘행정용어 순화어’(2012. 4./2012. 12.), ‘방송통신 전문용어 표준안’(2013. 2.~2014. 3.), ‘외교부 유엔 관련 전문용어 표준안’(2014. 9.) 등의 심의를 수행하였다.

「국어기본법」에는 국어심의회의 기능에 국어 발전 기본계획의 심의를 포함하고 있다. 이에 국어심의회의는 2011년 12월 ‘제2차 국어 발전 기본계획(2012~2016)’을

심의하였고, 2016년 11월 ‘제3차 국어 발전 기본계획(2017~2021)’ 및 「한국점자규정」 개정안을 심의하였다.

2013년에는 문장부호 개정안, 방송·통신 전문용어 표준화안 심의 등을 위해 국어심의회를 6회 개최하였으며, 2014년에는 표준어 추가 사정안, 외래어표기법 및 로마자표기법 용례 오류 수정안, 외교부 유엔 관련 전문용어 표준화안 심의 등을 위해 국어심의회가 7회 개최되었다. 2015년 1월~2019년 12월 국어심의회 운영 실적은 다음과 같다.

〈표 1-18〉 국어심의회 분과별 운영 실적(‘15년 1월~’19년 12월)

분과위원회	안건 내용	회의 결과
전체 회의	(2015년 3월 20일) ○ 2015년 국어정책 추진 방향, 어문규범분과/국어순화분과 결과 보고, 표준어 추가 사정 계획, 국어의 로마자표기법 일부 개정 계획, 기타 어문규범 개선 계획 등 보고	○ 보고 안건 이견 없음
	(2015년 11월 25일) ○ 신규 위원회 위원장·부위원장 선출, 2015년 사업 성과 보고, 어문규범분과 회의 결과 보고	○ 서정목 위원장, 채완 부위원장 선출, 2015년 사업 성과 보고, 어문규범분과 회의 결과 이견 없음
	(2016년 11월 30일) ○ 분과위원회 결과 보고	○ 언어정책분과, 어문규범분과 결과 이견 없음. 국어순화분과에서 의결한 해양수산 분야 전문용어 표준화 안 고시 대상 33건 중 재심 필요 대상 1건 확정
	(2017년 12월 10일) ○ 신규 위원회 위원장·부위원장 선출, 분과위원회 결과 보고, 2018년 국어정책 추진 방향 보고	○ 서정목 위원장, 채완 부위원장 선출, 분과 회의 결과 이견 없음
	(2018년 12월 18일) ○ 분과위원회 결과 보고	○ 보고 안건 이견 없음
	(2019년 12월 16일) ○ 신규 위원회 위원장·부위원장 선출, 분과위원회 결과 보고, 국어심의회 운영 방향·2020년 국어정책 추진 방향·국어심의회 운영세칙 개정(안) 보고	○ 박창원 위원장, 구현정 부위원장 선출, 보고 안건 이견 없음

분과위원회	안건 내용	회의 결과
언어정책 분과위원회	(2015년 11월 25일) ○ 분과위원장 선출, 언어정책분과 소관 업무 보고	○ 이삼형 위원장 선출
	(2016년 11월 30일) ○ 제3차 국어 발전 기본계획(안), 한국점자규정 개정안 심의	○ 원안 의결
	(2017년 12월 10일) ○ 분과위원장 선출, 대규모 말뭉치 구축 계획 보고	○ 이삼형 위원장 선출
	(2018년 12월 18일) ○ 지역어 보전 및 진흥을 위한 중장기 추진 방안 보고	○ 보고 및 의견 청취
	(2019년 12월 16일) ○ 분과위원장 선출, 언어정책분과 운영 방향 논의	○ 이찬규 위원장 선출
어문규범 분과위원회	(2015년 3월 20일) ○ 표준어 추가 사정안, 외래어표기법 개정 관련 민원	○ 표준어 추가 사정안 의결, 외래어 표기법 개정 관련 민원 불수용 의결
	(2015년 11월 25일) ○ 분과위원장 선출, 표준어 추가 사정안 심의	○ 채완 위원장 선출, 표준어 추가 사정안 심의·의결
	(2016년 11월 30일) ○ 표준어 추가 사정안, 어문규범 수정안, 외래어표기법 일부 개정안 심의	○ 원안 의결
	(2017년 12월 10일) ○ 분과위원장 선출, 표준어 추가 사정안 심의	○ 채완 위원장 선출, 표준어 추가 사정안 심의·의결
	(2018년 12월 18일) ○ '그러다'류의 불규칙 활용 인정 건 심의	○ 충분한 연구와 논의 후 재상정하기로 함
	(2019년 12월 16일) ○ 분과위원장 선출, 어문규범분과 운영 방향 논의	○ 구현정 위원장 선출
국어순화 분과 위원회	(2015년 3월 20일) ○ 산업통상자원부 전력용어 전문용어 표준화 94건 심의	○ 산자부 전력 분야 전문용어 표준화 요청 대상 94건 중, 고시 대상 92건, 고시 제외 대상 2건으로 심의 확정
	(2015년 11월 25일) ○ 분과위원장 선출, 국어순화분과 소관 업무 보고	○ 서정목 위원장 선출

분과위원회	안건 내용	회의 결과
	(2016년 11월 30일) ○ 해양수산 분야 전문용어 표준화 안 36건 심의	○ 해양수산 분야 전문용어 표준화 안 36건 중 고시 대상 33건, 고시 제외 대상 3건으로 심의 확정
	(2017년 12월 10일) ○ 분과위원장 선출, 국토교통 분야 전문용어 표준화 안 16건 심의	○ 서정목 위원장 선출, 국토교통 분야 전문용어 표준화 안 16건 중 고시 대상 15건, 고시 제외 대상 1건으로 심의 확정
	(2018년 12월 18일) ○ 가스·고층 민원 분야 등 전문용어 표준화(안) 심의	○ 가스분야 표준화 안 29건 중 고시 대상 29건, 고층 민원 분야 표준화 안 12건 중 고시 대상 10건, 고시 제외 대상 2건으로 심의 확정
	(2019년 12월 16일) ○ 분과위원장 선출, 국어순화분과 운영 방향 논의	○ 박창원 위원장 선출

## 6. 국어책임관

### 가. 개요 및 운영 현황

국어책임관은 「국어기본법」 제10조 제1항에 근거하여 국가기관 및 지방자치단체의 장이 국어의 발전 및 보전을 위한 업무를 총괄하기 위하여 소속 공무원 중에서 지정한다. 2017년 3월 21일에 「국어기본법」이 개정됨에 따라 국가기관 및 지방자치단체에서의 국어책임관 지정이 의무화되었다.

국어책임관은 소속 공무원 가운데 홍보 담당 부서장 또는 이에 준하는 직위의 공무원이 겸직하게 되어 있다. 「국어기본법 시행령」 제3조에서 규정한 국어책임관의 임무는 다음과 같다.

〈표 1-19〉 국어책임관의 임무(「국어기본법 시행령」 제3조)

- 해당 기관이 수행하는 정책의 효과적인 대국민 홍보를 위한 알기 쉬운 용어의 개발과 보급 및 정확한 문장의 사용 장려
- 해당 기관의 정책 대상이 되는 사람들의 국어사용 환경 개선 시책의 수립과 추진
- 해당 기관 직원의 국어 능력 향상을 위한 시책의 수립과 추진
- 기관 간 국어와 관련된 업무의 협조

「국어기본법」에 따라 2005년 12월부터 중앙행정기관과 지방자치단체에 국어책임관 지정을 요청하여 그 결과 54개 중앙 부처와 16개 청, 16개 광역 지방자치단체와 225개 기초 지방자치단체 등에서 국어책임관을 지정하였으며, 2008년과 2013년에 각각 정부 조직이 크게 개편됨에 따라 개편된 조직에 대해 국어책임관을 추가 지정하여 운영하도록 하였다. 2017년 9월 22일 「국어기본법」 개정안 시행으로 중앙행정기관 및 지방자치단체에는 반드시 국어책임관을 두도록 함에 따라 국어책임관 지정 수는 크게 늘어났으며, 2019년 12월 현재 국어책임관은 중앙행정기관(부·처·청·위원회) 47명, 중앙행정기관의 소속기관 1,540명, 광역 지방자치단체 17명, 기초 지방자치단체 226명, 합계 1,830명이 지정되어 있다. 이렇게 각급 기관에 지정된 국어책임관들은 공공 부문에서 국어의 오용과 잘못된 표현의 남용을 막고 올바른 국어 환경 조성을 통해 정책에 대한 국민과의 소통 강화를 중점적으로 추진하고 있다.

## 나. 연혁

「국어기본법」 및 같은 법 시행령 제정에 따라 2005년 12월 중앙행정기관 및 광역 지방자치단체에 국어책임관 지정을 요청하였다. 이후 국어책임관의 사업 연혁은 다음 표와 같다.

〈표 1-20〉 국어책임관 사업 연혁

연도	주요 내용
2006년 5월	제1회 국어능력향상정책협의회 개최
2006년 7월	국어책임관 전용 누리집( <a href="http://www.korean.go.kr/klofficer">www.korean.go.kr/klofficer</a> ) 개설
2006년 8월	국어책임관 안내서 『국어책임관, 어떤 일을 하나?』 발간
2006년 9월	제1차 광역자치단체 국어책임관회의 개최
2007년 4월	54개 중앙행정기관(부·처·청·위원회) 및 160개 소속 기관의 국어책임관 지정 완료 16개 광역 지방자치단체 및 225개 기초 지방자치단체 국어책임관 지정 완료
2007년 7월	제2회 국어능력향상정책협의회 개최
2007년 9월	제2회 지방자치단체 국어책임관 회의 개최
2008년 11월	제3회 지방자치단체 국어책임관 회의 개최
2008년 11월	국어책임관 안내서 『2008 국어책임관, 어떤 일을 하나?』 발간
2009년 12월	국어책임관 대상 ‘공공언어 향상을 위한 공무원 특별 과정’ 운영(국립국어원)
2010년 3월	국어책임관 대상 ‘공공언어 향상을 위한 공무원 특별 과정’ 운영(국립국어원)
2010년 5월	국어책임관 국어문화원 공동 연찬회 개최(안동)

연도	주요 내용
2010년 11월	국어책임관 국어문화원 공동 연찬회 개최(서울)
2010년 12월	국어책임관 대상 '공공언어 향상을 위한 공무원 특별 과정' 운영(국립국어원)
2010년 4월	국어책임관 활동 지원 사업 공모
2011년 3월	국어책임관 활동 지원 사업 공모
2011년 5월	국어책임관·국어문화원 공동 연찬회 개최(서울)
2011년 7월	국어책임관 안내서 『국어책임관, 길잡이』 발간, 국어책임관 대상 '공공언어 향상을 위한 공무원 특별 과정' 운영(국립국어원)
2011년 11월	각 지역별 국어책임관·국어문화원 공동 연찬회 개최
2011년 12월	국어책임관 대상 '공공언어 향상을 위한 공무원 특별 과정' 운영(국립국어원)
2012년 2월	국어책임관 활동 지원 사업 공모
2012년 5월	국어책임관·국어문화원 공동연수회 개최(경주)
2012년 7월	국어책임관 대상 '공공언어 향상을 위한 공무원 특별 과정' 운영(국립국어원)
2012년 11월	각 지역별 국어책임관·국어문화원 공동연수회 개최
2012년 12월	국어책임관 대상 '공공언어 향상을 위한 공무원 특별 과정' 운영(국립국어원)
2013년 3월	국어책임관 활동 지원 사업 공모
2013년 6월	국어책임관·국어문화원 공동연수회 개최(부여)
2013년 7월	국어책임관 대상 '공공언어 향상을 위한 공무원 특별 과정' 운영(국립국어원)
2013년 11월	각 지역별 국어책임관·국어문화원 공동연수회 개최
2014년 3월	국어책임관 활동 지원 사업 공모
2014년 6월	국어책임관·국어문화원 공동연수회 개최(광주)
2014년 7월	국어책임관 대상 1차 '공공언어 향상을 위한 공무원 특별 과정' 운영(국립국어원)
2014년 10월	국어책임관 대상 2차 '공공언어 향상을 위한 공무원 특별 과정' 운영(국립국어원)
2014년 11월	각 지역별 국어책임관·국어문화원 공동연수회 개최
2015년 3월	국어책임관 활동 지원 사업 공모
2015년 5월	국어책임관 대상 1차 '공공언어 향상을 위한 특별 과정' 운영(국립국어원)
2015년 8월	국어책임관·국어문화원 공동연수회 개최(울산)
2015년 11월	각 지역별 국어책임관·국어문화원 공동연수회 개최
2016년 7월	국어책임관·국어문화원 공동연수회 개최(청주)
2016년 11월	중앙부처 국어책임관 대상 공공언어 개선 방안 워크숍 개최(서울)
2016년 11월	각 지역별 국어책임관·국어문화원 공동연수회 개최
2017년 6월	국어책임관·국어문화원 공동연수회 개최(제주)
2017년 11월	각 지역별 국어책임관·국어문화원 공동연수회 개최
2018년 6월	국어책임관·국어문화원 공동연수회 개최(대전)
2018년 11월	각 지역별 국어책임관·국어문화원 공동연수회 개최
2019년 4월	국어책임관·국어문화원 공동연수회 개최(서울)
2019년 11월	각 지역별 국어책임관·국어문화원 공동연수회 개최



### 다. 역대 주요 사업

문화체육관광부는 중앙행정기관과 지방자치단체의 국어책임관 제도를 활성화하기 위해 다음과 같은 사업을 진행하였다. 첫째, 국어책임관 안내서를 만들어 중앙행정기관과 지방자치단체의 국어책임관에게 배포하였다(2006년·2008년 『국어책임관, 어떤 일을 하나』 발간, 2011년·2017년 『국어책임관 길잡이』 발간, 2018년 『국어책임관 길잡이』 온라인 교육 콘텐츠 제작). 둘째, 2006년·2007년에 중앙행정기관 국어책임관 회의인 국어능력향상정책협의회(이하 ‘정책협의회’)를 개최하였고, 2006년 이후 매년 광역 지방자치단체의 국어책임관 회의를 개최해 오고 있다. 셋째, 매년 국어책임관의 업무 실적과 별도 조사한 주요 공공기관 누리집 언어 사용 실태 조사 결과를 토대로 국어책임관 활동을 평가해 2009년부터 국어책임관 우수 운영 기관을 선정하여 시상하고 있다. 연도별 국어책임관 우수 운영 기관은 다음과 같다.

〈표 1-21〉 연도별 국어책임관 우수 운영 기관

연도	중앙행정기관	광역 지방자치단체	기초 지방자치단체
2009년		경상남도, 충청북도	
2010년		충청남도, 전라남도, 제주특별자치도	
2011년	농촌진흥청	서울특별시, 대전광역시	
2012년	농림수산식품부	부산광역시	
2013년	국방부	경기도	
2014년	농림축산식품부	강원도	전라남도 고흥군
2015년	산업통상자원부	충청남도	전라북도 순창군
2016년	교육부	서울특별시	경기도 여주시
2017년	중소벤처기업부	경기도	*
2018년	식품의약품안전처	서울특별시	서울특별시 강서구
2019년	국토교통부	경기도	서울특별시 성동구

\* 2017년에는 기초지방자치단체는 선정 대상에서 제외

정책협의회는 「국어기본법」 제22조 및 같은 법 시행령 제16조~제17조에 따라 국민의 국어능력의 향상에 필요한 정책을 효율적으로 추진하기 위하여 관계 중앙행정기관 간의 협의 기구로 설치된 것이었다. 정책협의회는 2006년 27개 중앙행정기관의

국어책임관으로 설치·구성되어, 같은 해 5월 제1차 회의에서 향후 활동 방향과 추진 사업을 협의하였고, 2007년 7월에 개최된 제2차 회의에서는 국어책임관 제도의 활성화 방안 등을 논의하였다.

그러나 정책협의회는 2008년도 행정기관 소속 위원회의 정비 과정에서 폐지하기로 결정되어, 근거 법령인 「국어기본법 시행령」 제16조~제17조가 2008년 10월 20일 부로 삭제되었다.

문화체육관광부는 2010년부터 지방자치단체의 국어책임관 활동을 지원하고 국어책임관의 우수 활동 사례를 발굴해 다른 지방자치단체로 확산하기 위한 국어책임관 활동 지원 사업 공모를 실시하였으며, 이 사업은 2015년에 울산·세종·강원·충북·경남·전북 등 6개 지자체를 지원한 것을 마지막으로 마무리되었다.

## 7. 국어문화원

### 가. 개요 및 현황

국어문화원은 「국어기본법」 제24조 및 같은 법 시행령 제19조에 따라 문화체육관광부장관이 국민의 국어능력을 높이고 국어와 관련된 상담을 할 수 있도록 2005년 10월, 전국 11개소에 ‘국어상담소’를 지정함으로써 출발하였다.

국어상담소는 2008년에 「국어기본법」을 개정하여 ‘국어문화원’으로 명칭을 바꾸었다. 이 조치는 국민의 국어능력을 높이기 위하여 운영하는 국어상담소가 소극적으로 국어 관련 상담만을 하는 역할에서 벗어나, 국어 관련 각종 교육·홍보 활동을 통하여 더욱 적극적으로 해당 지역 주민의 국어능력을 키우고 고품격의 언어문화를 널리 퍼트리는데 일익을 담당하여야 한다는 취지를 담고 있다.

국어문화원으로 지정받기 위해서는 「국어기본법 시행령」에 따라 상근 책임자 1명, 상근 상담원 2명 이상의 상담 전문 인력과 적절한 상담 시설을 갖추어야 한다. 국어문화원으로 지정된 기관은 전년도 사업 실적을 이듬해 1월 말까지 문화체육관광부 장관에게 통보해야 한다.

〈표 1-22〉 전국 국어문화원 현황(2020년 1월 현재)

번호	문화원	원장	지정일	누리집
1	경북대학교 국어문화원	김덕호	2005년 10월	knukorean.knu.ac.kr
2	경상대학교 국어문화원	박용식	2005년 10월	ckc.gnu.ac.kr
3	동아대학교 국어문화원	김영선	2005년 10월	kor.donga.ac.kr
4	세종 국어문화원	김슬옹	2005년 10월	www.barunmal.com
5	상명대학교(천안) 국어문화원	김미형	2005년 10월	smkorean.net
6	영남대학교 국어문화원	이미향	2005년 10월	klci.yu.ac.kr
7	이화여자대학교 국어문화원	김미현	2005년 10월	eomun.ewha.ac.kr
8	전남대학교 국어문화원	손희하	2005년 10월	www.korjnu.kr
9	청주대학교 국어문화원	김미선	2005년 10월	www.koreanlab.kr
10	충북대학교 국어문화원	이호승	2005년 10월	korean.chungbuk.ac.kr
11	한국방송 국어문화원	윤인구	2005년 10월	www.kbs.co.kr/speak
12	강원대학교 국어문화원	이래호	2007년 1월	kcc.kangwon.ac.kr
13	전주대학교 국어문화원	박기범	2007년 1월	korean.jj.ac.kr
14	제주대학교 국어문화원	배영환	2007년 1월	malgeul.jejunu.ac.kr
15	울산대학교 국어문화원	성범중	2008년 12월	home2.ulsan.ac.kr/user/uoukorean/
16	한남대학교 국어문화원	장수익	2008년 12월	urimal.hnu.kr
17	한양대학교(안산) 국어문화원	김태경	2010년 5월	hkli.hanyang.ac.kr
18	인하대학교 국어문화원	박덕유	2011년 2월	www.inhakorean.or.kr
19	목포대학교 국어문화원	최운호	2014년 5월	mnukorean.blogspot.com
20	한글문화연대 국어문화원	이건범	2014년 5월	www.urimal.org

## 나. 연혁

국어문화원의 전신인 국어상담소는 2005년 7월 국어상담소 운영을 위한 토론회를 거친 뒤, 선정 기준을 마련하여 지정되었다.

2005년 10월 전국 11개소로 출발한 국어상담소(현 국어문화원)는 2007년에 강원, 제주, 전북의 세 지역이 추가로 포함되었다. 2006년 1월에는 전체 국어상담소가 유기적으로 협력하여 대국민 국어 서비스의 질을 높이고 국민의 국어생활 수준을 높이는 정책을 펴기 위하여 전국 국어상담소 소장이 모여 ‘전국국어상담소연합회’(현 전국국어문화원연합회)를 결성하였다. 2008년 울산과 대전 지역에 이어 2010년 경기 지역, 2011년 인천 지역, 2014년에 서울 및 전남 지역 국어문화원을 새로 지정하여 2019년 12월 현재는 전국에 20개의 국어문화원이 운영되고 있다. 국어문화원의 주요 연혁은 다음 표와 같다.

〈표 1-23〉 국어문화원 연혁

연도	주요 내용
2005년 7월	국어상담소 운영을 위한 토론회 개최
2005년 8월	선정 기준 마련 및 신청서 접수
2005년 9월	심사회의 개최 및 실사 실시
2005년 10월	국어상담소 지정(11곳)
2006년 4월	전국국어상담소 연합회 결성
2006년 6월	『국어상담』 창간호 발행
2007년 1월	전북, 강원, 제주 지역 3곳 추가 지정
2008년 3월	「국어기본법」 개정에 따라 ‘국어문화원’으로 명칭 변경
2008년 12월	울산, 대전 지역 2곳 추가 지정
2010년 6월	경기 지역 1곳 추가 지정
2011년 2월	인천 지역 1곳 추가 지정
2014년 5월	서울 및 전남 지역 각 1곳 추가 지정, 총 20곳 지정 운영

#### 다. 주요 사업

국어문화원으로 지정된 기관들은 지역 주민의 국어능력 향상을 위해 학생, 일반 시민이나 공공기관의 국어 관련 질문에 답변하거나 조언하고 이와 관련된 교육 활동을 펼치고 있다. 구체적으로는 어문규범, 국어 문법 등 국어와 관련된 궁금증에 대한 상담에서부터 시민 대상의 글쓰기·말하기 지도, 어휘력·문장력 향상 지도, 독서 지도에 이르기까지 다양한 국어교육을 실시하고 있다.

또한 바르고 정확한 우리말 사용을 위한 언어문화 개선 활동으로 공공언어 실태 조사, 보도자료 감수, 관광지 안내문 지역 표지판 조사 및 개선 등을 하고 있으며, 세종대왕 나신 날과 한글날 기념행사 등 국어 관련 행사도 지역별로 개최하고 있다.

〈표 1-24〉 국어문화원 주요 사업

주요 업무	세부 사업
지역민 국어 능력 향상	국어생활 상담 및 교육, 공공기관 국어 상담 및 감수, 찾아가는 국어문화학교 지역 전담, 국어 교실 운영, 실버세대를 위한 글쓰기 문화 학교, 다문화 가정 한국어교육, 한국어교원 양성 과정, 글쓰기 학교 등

주요 업무	세부 사업
언어문화 개선	순화어 활용, 공공언어 실태 조사, 보도자료 감수, 관광지 안내문, 지역 표지판 조사 및 개선, 우리말 가꿈이(대학생 언어문화 개선 활동 동아리)를 통한 바른 언어 사용 캠페인 추진 등
국어 관련 행사	세종나신 날, 한글날 행사 개최, 글짓기 대회, 사투리 대회, 지역 대표 축제 참여 등





## 제2장 국어사용 현황

제1절 공공언어 사용 실태

제2절 국어교육 현황

제3절 한국어교육 현황

제4절 국외 한국어 사용 현황

제5절 국어 관련 민간 단체 현황





## 제2장 국어사용 현황

### 제1절 공공언어 사용 실태

#### 1. 개요

쉽고 바른 공공언어의 사용은 정부와 국민 간의 소통을 원활하게 할 뿐만 아니라 국민들이 어려운 정책용어를 이해하지 못해 발생하는 경제적인 손실을 줄일 수 있다. 국립국어원은 지속적인 공공언어 개선을 위하여 공공언어 진단 평가·상시 점검·감수 등을 시행하고 있으며, 행정용어와 각 분야의 전문용어를 국민의 눈높이에 맞춰 알기 쉽게 사용하도록 정비 사업을 추진하고 있다. 2018년부터는 국민의 시각에서 공공언어를 점검할 수 있도록 ‘어려운 공공언어 국민제보 창구’를 새로 개설하여 운영하고 있으며, 어려운 용어를 사전에 차단할 목적으로 공무원들을 대상으로 어려운 정책용어 개선 상담을 하고 있다.

국립국어원은 이 중 공공언어 진단 사업에서 2011년부터 아래 표와 같은 기준을 마련하여 중앙행정기관의 보도자료를 대상으로 공공언어가 올바르게 사용되고 있는지, 국민들에게 그 내용이 제대로 전달되고 있는지를 파악해 왔다.

〈표 2-1〉 공공언어의 진단 기준

1. 정확성	1.1. 표기의 정확성	1.1.1. 한글 맞춤법 및 표준어 규정을 지켰는가?
		1.1.2. 띄어쓰기를 잘하였는가?
		1.1.3. 외래어 및 로마자 표기법을 지켰는가?
	1.2. 표현의 정확성	1.2.1. 어휘를 의미에 맞게 선택하였는가?
		1.2.2. 문장을 어법에 맞게 사용하였는가?
		1.2.3. 문장을 우리말답게 표현하였는가?

2. 소통성	2.1. 공공성	2.1.1. 공공언어로서의 품격을 갖추었는가?
		2.1.2. 고압적·권위적 표현을 삼갔는가?
		2.1.3. 차별적 표현을 삼갔는가?
	2.2. 정보성	2.2.1. 정보의 형식이 적절한가?
		2.2.2. 정보의 양이 적절한가?
		2.2.3. 정보의 구성이 적절한가?
	2.3. 용이성	2.3.1. 문장을 적절한 길이로 작성하였는가?
		2.3.2. 쉽고 친숙한 용어와 어조를 사용하였는가?
		2.3.3. 시각적 편의를 고려하여 작성하였는가?

\* 출처: 『공공언어 요건 정립 및 진단 기준 개발 연구』(국립국어원, 2010년)

2019년 공공언어 진단 사업에서는 개선이 필요한 항목에 더욱 집중하고자 2018년 기준과 동일하게 이미 상당히 개선된 항목을 제외하는 등 아래와 같이 진단 기준을 마련하여 평가를 실시하였다.

〈표 2-2〉 2019년 공공언어 진단 평가 기준

1. 정확성	1.1. 표기의 정확성	1.1.1. 한글 맞춤법 및 표준어 규정을 지켰는가?
		1.1.2. 외래어 및 로마자 표기법을 지켰는가?
	1.2. 표현의 정확성	1.2.1. 어휘를 의미에 맞게 선택하였는가?
		1.2.2. 문장을 어법에 맞게 사용하였는가?
2. 소통성	2.1. 공공성	2.1.1. 권위적·차별적 표현 없이 공공성을 갖춘 언어를 사용하였다.
	2.2. 정보성	2.2.1. 핵심 정보를 적절한 양으로 제공하고 있다.
		2.2.2. 보도자료의 전체 구성이 잘 되었다.
	2.3. 용이성	2.3.1. 각 문장의 길이가 너무 길거나 짧지 않고 적당하다.
		2.3.2. 쉽고 친숙한 용어를 사용하여 이해하기 쉽다.
		2.3.3. 글씨체와 크기, 여백이 적절하여 보기에 편리하다.

2019년에는 45개 중앙행정기관의 보도자료를 대상으로 공공언어 진단을 4회(5월, 7월, 9월, 11월) 실시하였는데, 정확성 면에서는 새만금개발청, 대검찰청, 고용노동부 등이 소통성 면에서는 여성가족부, 보건복지부, 농림축산식품부 등이 우수한 기관으로

선정되었다. 정확성과 소통성 진단을 합산한 2019년 종합 평가 결과에서는 여성가족부, 보건복지부, 농림축산식품부가 우수한 기관으로 선정되었다.

## 2. 공공언어 개선 사례

중앙행정기관 및 지방자치단체에서 배포하는 보도자료는 일반 국민에게 직접 공개될 뿐만 아니라 언론을 통해서 널리 확산될 수 있다는 점에서 특별히 관심을 두어야 할 공공언어이다. 국립국어원은 보도자료에 나타난 어려운 용어를 개선하고자 2013년부터 2018년까지 중앙행정기관의 보도자료를 점검하였으며, 2019년에는 광역지방자치단체의 보도자료를 점검하였다. 2019년에 점검한 보도자료 중 개선이 된 일부 사례를 제시하면 다음과 같다.

〈표 2-3〉 공공언어 개선 사례

날짜	제목	보도자료	개선 내용
		내용	
2019. 5. 8.	에이(A)형간염 예방수칙 준수하세요!	○ 에이(A)형 간염은 에이(A)형 간염바이러스에 노출된 후 15~50일, 평균 28일 후 증상이 발생하며 보통 심한 피로감, 암갈색 소변, 식욕부진, 메스꺼움, 복통 등의 증상이 나타나고, 황달이 동반되기도 한다.	▶ 국어기본법 준수 A형 간염→ <u>에이(A)형 간염</u>
2019. 5. 9.	광주시, 전국 최초 지능형 정류소 시범 운영	○ 광주광역시가 전국 최초로 <u>지능형(스마트)</u> 정류소를 선보인다. ○ 또 이용객 편의를 위해 정류소 반경 100m 이내에서 무료로 이용할 수 있는 광대역 <u>와이파이(Wi-Fi)</u> 를 설치하고, 향후 교통카드 충전이 가능한 <u>에이티엠(ATM)</u> , 6면으로 확대된 <u>버스도착안내기(BIT)</u> 등도 제공할 예정이다. ○ 더불어 교통약자를 위한 <u>무장애물(배리어 프리)</u> 정류소 시설기준도 충족했다.	▶ 국어기본법 준수 ① ATM→ <u>에이티엠(ATM)</u> ② Wi-Fi → <u>와이파이(Wi-Fi)</u> ▶ 국어기본법 준수 및 다듬은 말 사용 BIT → <u>버스도착안내기</u> (BIT) ▶ 다듬은 말 사용 ① 스마트 → <u>지능형</u> ② 배리어 프리 → <u>무장애물</u>

보도자료			개선 내용
날짜	제목	내용	
2019. 5. 14.	2박 5일 4만 2000킬로미터 '외자유치 출장길'	○ 이번 미국프랑스 방문을 일정별로 보면, 양 자사는 먼저 출국 당일인 15일(이하 현지시간) 미국 델라웨어주 웰링턴에서 <u>디(D)사</u> 와 투자유치 협약 (MOU)을 체결한다.	▶ 국어기본법 준수 D사 → 디(D)사 ▶ 국어기본법 준수 및 다듬은 말 사용 MOU → 협약(MOU)
2019. 6. 12.	대구 도시문제발굴단, 드디어 솔루션을 만나다!	○ 시빅테크(Civic Tech)란 시민과 기업이 등이 정보통신기술(ICT)을 활용해 행정이나 지역사회가 안고 있는 과제를 해결하고자 하는 워크숍	▶ 국어기본법 준수 Civic Tech → 시빅테크(Civic Tech) ▶ 국어기본법 준수 및 다듬은 말 사용 ICT → 정보통신기술(ICT)
2019. 7. 15.	7월 정기분 재산세 납부하세요!	○ 재산세 납부는 전국 금융기관 현금 출금 자동화기기 (CD기)/현금 입출금 자동화기기(ATM기)를 통해 고지서 없이도 신용카드나 통장으로 납부할 수 있다.	▶ 국어기본법 준수 및 다듬은 말 사용 ① CD기 → 현금 출금 자동화기기(CD기) ② ATM기 → 현금 입출금 자동화기기(ATM기)
2019. 8. 6.	인천시, 가상증강현실 (VR·AR) 산업 선도유위 확보 쟁걸음	○ '지역 가상증강현실(VR·AR) 제작거점센터 구축 사업'은 가상증강현실(VR·AR) 콘텐츠 산업의 혁신을 유도하고 콘텐츠 제작지원, 인프라 (장바공간) 구축, 사업화 지원 등 콘텐츠 제작부터 상용화까지 원스톱으로 지원하기 위한 사업으로 수행기관인 인천테크노파크(TP)와 함께 사업을 추진한다.	▶ 국어기본법 준수 및 다듬은 말 사용 ① VR·AR → 가상증강현실(VR·AR) ② TP → 인천테크노파크(TP)
2019. 11. 1.	도, 식품산업 반도체 소스시장 선점 본격화	○ 특히, 외식과 가정간편식(HMR) 소비 증가에 비비류 소스나 굴 소스 등 소스시장 규모가 커지고 있고 매년 중국을 비롯한 러시아, 미국, 일본과의 수입수출 규모도 확대되고 있다.	▶ 국어기본법 준수 및 다듬은 말 사용 HMR → 가정간편식(HMR)
2019. 11. 15.	전북도, 조류인플루엔자(A I) 차단방역에 온 힘	○ 또한, 닭오리 농가에서는 '내 농장은 내가 지킨다'는 자세로 철저한 소독, 외부안차량 출입통제 등 차단방역에 만전을 기하고 조류인플루엔자 의심증상이 보이면 방역당국(1588-4060)에 바로 신고토록 당부했다.	▶ 다듬은 말 사용 AI → 조류인플루엔자

날짜	제목	보도자료	개선 내용
		내용	
2019. 12. 5.	대구시, 미세먼지 계절관리제 시행	<ul style="list-style-type: none"> <li>○ 미세먼지 배출원에 대한 감시를 강화하기 위하여 2020년부터 첨단감시장비인 이동식측정차량(1대)과 무인비행선(드론, 1대)을 구입하여 산업단지를 중심으로 운영하여 불법배출 감시의 실효성을 높일 계획이다.</li> <li>○ 먼저, 미세먼지 등 대기질을 촘촘하게 진단하고 대처하기 위하여 대기측정망을 2018년 15개소에서 '21년 21개소로 대폭 확대하고, 2020년에는 첨단 분석장비를 장착한 이동측정차량과 무인항공기(드론)을 도입하여 상시측정시스템을 구축할 계획이다.</li> </ul>	<p>▶ <b>다듬은 말 사용</b> 드론 → <u>무인항공기</u></p>

## 제2절 국어교육 현황

## 1. 국내 국어교육

국어교육은 국어로 이루어지는 이해·표현 활동 및 문법과 문학의 본질을 이해하고, 의사소통이 이루어지는 맥락의 다양한 요소를 고려하여 품위 있고 개성 있는 국어를 사용하며, 국어문화를 향유하면서 국어의 발전과 국어문화 창조에 이바지하는 능력과 태도를 기르게 하는 교육이다.

넓은 의미에서의 국어교육은 가정과 학교, 사회를 통하여 끊임없이 이루어지고 있지만 일반적으로 국어교육이라고 할 때는 학교에서 일정한 목표를 가지고 계획적으로 이루어지는 교육을 말한다. 국어교육은 일반 교육으로서의 국어교육과 전문 교육으로서의 국어교육으로 구분할 수도 있다. 초등학교, 중등학교, 대학 교양 과정에서의 국어교육은 일반 교육으로서의 국어교육이고, 대학이나 대학원의 국어 관련 전공 학생에게만 실시하는 국어교육은 전문 교육으로서의 국어교육이다.

## 가. 초·중·고등학교의 일반 국어교육 현황

초·중·고등학교에서의 국어교육 비중은 국어 교과 수업 시수 비중을 통해 알 수 있다. 다음 표는 초·중·고등학교 교육과정(「교육과학기술부 고시」 제2015-74호, 2015. 9. 23.)에 따른 초·중·고등학교의 국어 관련 수업 시수를 다른 교과(군)의 수업 시수와 비교한 것이다.

〈표 2-4〉 초등학교 교과(군)의 수업 시수

구 분		1~2학년	3~4학년	5~6학년
교 과  (군)	국어	국어 448	408	408
	사회/도덕		272	272
	수학	수학 256	272	272
	과학/실과	바른 생활 128	204	340
	체육	슬기로운 생활 192	204	204

구 분		1~2학년	3~4학년	5~6학년
	예술(음악/미술)	즐거운 생활 384	272	272
	영어		136	204
	소 계	1,408	1,768	1,972
전체 교과(군) 중 국어 비율		31.81%	23.07%	20.68%

- ① 이 표에서 1시간 수업은 40분을 원칙으로 하되, 기후 및 계절, 학생의 발달 정도, 학습 내용의 성격, 학교 실정 등을 고려하여 탄력적으로 편성·운영할 수 있다.
- ② 학년군 및 교과(군)별 시간 배당은 연간 34주를 기준으로 한 2년간의 기준 수업 시수를 나타낸 것이다.
- ③ 학년군별 총 수업 시간 수는 최소 수업 시수를 나타낸 것이다.
- ④ 실과의 수업 시간은 5~6학년 과학/실과의 수업 시수에만 포함된 것이다.

〈표 2-5〉 중학교 교과(군)의 수업 시수

구 분		1~3학년
교과(군)	국어	442
	사회(역사 포함)/도덕	510
	수학	374
	과학/기술·가정/정보	680
	체육	272
	예술(음악/미술)	272
	영어	340
	선택	170
	소 계	3,060
전체 교과(군) 중 국어 비율		14.44%

- ① 이 표에서 1시간 수업은 45분을 원칙으로 하되, 기후 및 계절, 학생의 발달 정도, 학습 내용의 성격, 학교 실정 등을 고려하여 탄력적으로 편성·운영할 수 있다.
- ② 학년군 및 교과(군)별 시간 배당은 연간 34주를 기준으로 한 3년간의 기준 수업 시수를 나타낸 것이다.
- ③ 총 수업 시간 수는 3년간의 최소 수업 시수를 나타낸 것이다.
- ④ 정보 과목은 34시간을 기준으로 편성·운영한다.

〈표 2-6〉 고등학교 교과(군)의 단위 배당 기준

	교과 영역	교과(군)	공통 과목(단위)	필수 이수 단위	자율 편성 단위
교과 (군)	기초	국어	국어(8)	10	학생의 적성과 진로를 고려하여 편성
		수학	수학(8)	10	
		영어	영어(8)	10	
		한국사	한국사(6)	6	
	탐구	사회 (역사/도덕 포함)	통합사회(8)	10	
		과학	통합과학(8) 과학탐구실험(2)	12	
	체육·예술	체육		10	
		예술		10	
	생활·교양	기술·가정/ 제2외국어/ 한문/교양		16	
	소계			94	
전체 교과(군) 중 국어 비율				10.63%	

- ① 1단위는 50분을 기준으로 하여 17회를 이수하는 수업량이다.
- ② 1시간의 수업은 50분을 원칙으로 하되, 기후 및 계절, 학생의 발달 정도, 학습 내용의 성격, 학교 실정 등을 고려하여 탄력적으로 편성·운영할 수 있다.
- ③ 공통 과목은 2단위 범위 내에서 감하여 편성·운영할 수 있다. 단, 한국사는 6단위 이상 이수하되 2개 학기 이상 편성하도록 한다.
- ④ 과학탐구실험은 이수 단위 증감 없이 편성·운영하는 것을 원칙으로 하되, 과학 계열, 체육 계열, 예술 계열 고등학교의 경우 학교 실정에 따라 탄력적으로 운영할 수 있다.
- ⑤ 필수 이수 단위의 단위 수는 해당 교과(군)의 '최소 이수 단위'로 공통 과목 단위 수를 포함한다. 특수 목적 고등학교와 자율형 사립 고등학교의 경우 예술 교과(군)는 5단위 이상, 생활·교양 영역은 12단위 이상 이수할 것을 권장한다.
- ⑥ 기초 교과 영역 이수 단위 총합은 교과 총 이수 단위의 50%를 초과하지 않도록 한다.
- ⑦ 총 이수 단위 수는 고등학교 3년간 이수해야 할 '최소 이수 단위'를 의미한다.

위의 표를 보면 초등학교에서는 국어과가 매우 중요한 비중을 차지하고 있고(특히 저학년으로 갈수록) 중학교에서도 단일 교과로는 국어과의 위상이 높다는 사실을 알 수 있다(중학교의 경우 2016년도보다 전체 교과(군) 중 국어의 비율 소폭 상승). 전체 과목 중 국어과의 비율은 초등학교 1~2학년군에서는 약 32%, 3~4학년군에서는 23%, 5~6학년군에서는 20%(5~6학년군에서는 2016년보다 소폭 감소), 중학교에서는 약 14%, 고등학교에서는 10% 정도로 집계된다. 학년이 높아질수록 전체 교과(군) 중



국어과의 비율이 낮아지고 있는데, 다양한 교과 교육 가운데서 도구 교과로서의 국어교육의 위상에 대한 재고가 필요한 시점이다.

### 나. 대학교 내 국어 관련 전공

전문 국어교육은 보통 대학이나 대학원에서 관련 학과 교육을 통해 이루어져 왔다. 최근에는 복수 전공 제도의 확대로 전문 국어교육을 받는 전공자 수가 더욱 늘었다. 대학교, 대학원 등에서 여러 가지 이름으로 국어 및 언어 관련 전공을 개설하여 운영하고 있는데 그 현황을 살펴보면 다음과 같다.

〈표 2-7〉 국어 관련 전공 개설 학과 수(2019년)

구분	학과명(전공명)	개설(수)
학부 대학원 등	국어국문학과	119
	한국어문학과	14
	한국어문학부	2
	(다문화(복지))한국어학과	12
	국제한국어교원학과	1
	(국제)한국언어문화학과	3
	(미디어)문예창작학과	8
	문예창작비평학과	1
	(한)국어교육과(초등국어교육과 포함)	58
	한국어교육과	5
	합계	223

\* 출처: 한국대학교육협의회

위의 학과 개설 현황을 통해 국어교육과 관련하여 몇 가지 사실을 확인할 수 있다. 첫째, 개설 대학의 수를 고려할 때, ‘국어국문학과’가 여전히 대학 및 대학원에서 대표적인 학과로 그 위상을 유지하고 있으며 ‘국어교육과’가 그 뒤를 잇고 있다. 둘째, 우리 사회의 변화와 대학의 구조조정으로 인해 기존의 학과 이름이 조금씩 바뀌면서 유사한 학과 명칭이 많이 생겨나고 있다.

### 다. 평생교육 문자 해독 관련 과정

국어와 관련한 평생교육 과정에서는 성인을 대상으로 기초 문자 해독 과정을 개설하고 있다. 현황을 살펴보면 다음과 같다.

〈표 2-8〉 유·초·중등학교 부설 시도별 성인 기초 문자 해독 프로그램 수

구분	프로그램 수						
	전체	학력 보완	성인 기초 문자 해독	직업능력 향상	인문 교양	문화 예술	시민 참여
전체	46	1	5	3	25	10	2
서울	35	1	5	3	25	1	0
대전	5	0	0	0	0	5	0
경기	3	0	0	0	0	3	0
경북	3	0	0	0	0	1	2

유·초·중등학교 부설 평생교육 프로그램에서는 인문 교양 과정의 수가 가장 많다. 성인 기초 문자 해독 과정은 5개뿐인데 모두 서울 지역에 분포되어 있다.

〈표 2-9〉 대학(원) 부설 시도별 성인 기초 문자 해독 프로그램 수

구분	프로그램 수						
	전체	학력 보완	성인 기초 문자 해독	직업능력 향상	인문 교양	문화 예술	시민 참여
전체	26,282	12,404	17	3,887	2,922	7,021	31
서울	10,207	7,634	0	874	576	1,118	5
부산	1,889	747	5	323	233	579	2
대구	1,136	458	1	187	158	324	8
인천	519	181	0	131	27	177	3
광주	712	85	0	169	117	341	0
대전	898	177	0	190	145	386	0
울산	148	9	0	32	31	75	1
세종	118	0	0	24	36	58	0
경기	3,806	2,100	1	580	313	808	4

구분	프로그램 수						
	전체	학력보완	성인 기초 문자 해득	직업능력 향상	인문교양	문화예술	시민참여
강원	710	6	0	144	91	469	0
충북	624	95	0	142	139	246	2
충남	1,138	389	6	216	180	347	0
전북	1,118	122	0	226	202	565	3
전남	397	57	1	101	57	180	1
경북	956	106	0	233	159	457	1
경남	1,732	238	0	258	434	801	1
제주	174	0	3	57	24	90	0

〈표 2-10〉 대학(원) 부설 학교급별 성인 기초 문자 해득 프로그램 수

구분	프로그램 수						
	전체	학력보완	성인기초 문자해득	직업능력 향상	인문교양	문화예술	시민참여
전체	26,282	12,404	17	3,887	2,922	7,021	31
전문대학	3,250	740	4	984	395	1,119	8
교육대학	585	73	4	106	108	294	0
4년제 일반 대학	21,360	11,082	9	2,564	2,185	5,497	23
산업 대학	25	10	0	9	2	4	0
대학원 대학	598	324	0	79	144	51	0
사이버 대학	313	86	0	111	80	36	0
전공 대학	112	89	0	18	1	4	0
기능 대학	39	0	0	16	7	16	0

대학(원) 부설 과정에서도 기타 다른 프로그램에 비해 성인 기초 문자 해득 과정의 수는 상대적으로 적은 편이다. 개설되어 있는 17개의 프로그램은 대부분 서울과 4년제 일반 대학을 중심으로 분포되어 있다.

〈표 2-11〉 원격 형태 시도별 성인 기초 문자 해득 프로그램 수

시도	프로그램 수	학력보완	성인기초	직업능력 향상	인문교양	문화예술	시민참여
전체	81,878	7,151	1	61,470	11,892	1,364	0
서울	71,743	6,156	1	54,908	9,435	1,243	0
부산	764	62	0	681	19	2	0
대구	228	169	0	53	2	4	0
인천	213	64	0	118	30	1	0
광주	217	115	0	86	15	1	0
대전	81	52	0	12	17	0	0
울산	1	0	0	0	1	0	0
경기	7,993	289	0	5,294	2,310	100	0
강원	134	0	0	131	3	0	0
충북	111	0	0	49	49	13	0
충남	151	63	0	82	6	0	0
전북	112	91	0	19	2	0	0
전남	17	0	0	17	0	0	0
경북	13	13	0	0	0	0	0
경남	100	77	0	20	3	0	0

원격 형태로 이루어지는 성인 기초 문자 해득 프로그램의 수도 다른 과정에 비해 적은 편이다. 수강생이 대부분 노년층인 것과 관계가 있는 것으로 보인다. 전년도와는 다르게 시민사회단체 부설 기관과 언론기관 부설, 평생 학습관 등에서는 성인 기초 문자 해득과 관련한 단독 과정 통계는 발생하지 않았다.

## 2. 국외 국어교육

국외에서 국어교육이 이루어지는 곳은 한국학교이다. 한국학교는 재외국민에게 「초·중등교육법」의 규정에 따른 학교 교육을 실시하기 위하여 교육부장관의 승인을 얻어 외국에 설립한 교육기관이다. 2019년 기준으로 현재 15개국에 33개의 한국학교가 설립되어 있으며, 중국이 13개로 가장 많다.

〈표 2-12〉 재외 한국학교 현황(2019년 4월 기준)

국가	학교 수	학급 수	학생 수	교원 수
일본	4	83	2,241	170
중국	13	201	5,892	635
타이완	2	14	118	14
베트남	2	112	3,916	174
사우디아라비아	2	9	26	5
인도네시아	1	30	620	61
싱가포르	1	21	453	59
태국	1	12	89	20
필리핀	1	13	187	29
파라과이	1	9	104	9
아르헨티나	1	14	182	45
러시아	1	9	95	6
이란	1	3	14	3
이집트	1	5	25	5
말레이시아	1	8	55	8
계(15개국)	33	543	14,017	1,243

\* 출처: 교육부

### 제3절 한국어교육 현황

#### 1. 국내 한국어교육

##### 가. 국내 한국어교육 기관 현황

국내 주요 한국어교육 기관으로는 1) 대학의 정규 교육과정, 2) 국내 대학 부설 한국어교육 기관, 3) 국내 대학의 교환 학생 프로그램, 4) 국내 사설 한국어교육 기관, 5) 자원봉사 단체, 6) 정부 산하의 한국어교육 기관, 7) 기업체 내의 한국어교육 등을 들 수 있다. 이 중 가장 적극적으로 한국어교육이 이루어지고 있는 곳은 대학이다. 현재 대학에서 외국어로서 한국어를 가르치는 기관의 현황은 다음과 같다.

〈표 2-13〉 한국어교원 양성기관 및 대학 내 한국어교육 기관 현황(2019년 12월 기준)

교육 기관	대학원	학부	사이버대 학(원)	학점은행 기관	한국어교원 양성과정 (단기)	대학교 한국어 교육기관	계
기관 수(개)	125	56	13	43	227	198	662

\* 출처: 국립국어원

##### 나. 한국어교육능력 검정시험 및 한국어교원 자격 취득 현황

##### 1) 한국어교육능력 검정시험 현황

한국어교육능력 검정시험은 「국어기본법」 제19조 제3항과, 같은 법 시행령 제14조에 근거하여 외국어로서의 한국어교육의 질을 높이기 위하여 문화체육관광부장관이 실시하고 있다. 소관 기관은 문화체육관광부(국어정책과)와 국립국어원(한국어진흥과)이며, 2006년~2008년에는 한국어세계화재단이 시험을 주관했으나 2009년 이후 한국산업인력공단에 위탁하여 시행하고 있다.

응시 자격에는 제한이 없으나 한국어교원 3급 자격을 취득하고자 하는 사람은 먼저 120시간 이상의 한국어교원 양성 과정을 이수한 후 시험에 합격해야 한다. 시험은 매년

1회 실시되며, 1차 필기시험과 2차 면접시험으로 나뉘는데, 1차 필기시험은 4개 영역에서 40% 이상 득점을 하고 총점의 60%인 180점 이상을 얻어야 한다. 2차 시험인 면접시험에서는 주로 교사로서의 태도 및 소양, 한국어능력 등을 평가한다.

〈표 2-14〉 한국어교육능력 검정시험 내용 및 합격 기준

1차 시험(필기)	2차 시험(면접)
<ul style="list-style-type: none"> <li>○ 4개 영역</li> <li>1. 한국어학(60문항, 90점)</li> <li>2. 일반언어학 및 응용언어학(20문항, 30점)</li> <li>3. 외국어로서의 한국어교육론(93문항, 150점)</li> <li>4. 한국문화(20문항, 30점)</li> <li>○ 합격 기준</li> <li>- 각 영역의 40퍼센트 이상, 그리고 전 영역 총점(300점)의 60퍼센트(180점) 이상을 득점한 자</li> </ul>	<ul style="list-style-type: none"> <li>○ 면접 내용</li> <li>- 전문지식의 응용능력</li> <li>- 한국어능력</li> <li>- 교사의 적성 및 교직원</li> <li>- 인성 및 소양</li> <li>○ 합격 기준</li> <li>- 면접위원별 점수의 합계를 100점 만점으로 환산하여 60점 이상 득점한 자</li> </ul>

한국어교육능력 검정시험은 2006년 첫 시험이 실시된 후 2019년 12월 현재까지 14차례 실시되었다. 2006년 첫 시험의 응시자가 1,022명이었던 데 비해 2019년에는 3,130명이 응시하여, 13년 만에 약 3배가 넘는 인원이 한국어교육능력 검정시험에 응시하였다.

〈표 2-15〉 한국어교육능력 검정시험 연도별 실시 현황(2019년 12월 기준)

연 도	필기시험			면접시험			종합격률
	응시자	합격자	합격률	응시자	합격자	합격률	
2006년(1회)	1,022	383	37.5%	373	342	91.7%	33.5%
2007년(2회)	1,662	504	30.3%	494	455	92.1%	27.4%
2008년(3회)	1,828	454	24.8%	448	439	98.0%	24.0%
2009년(4회)	2,196	1,148	52.3%	1,141	807	70.7%	36.7%
2010년(5회)	2,564	587	22.8%	587	551	93.8%	21.5%
2011년(6회)	2,825	673	23.8%	684	594	86.8%	21.0%
2012년(7회)	2,945	1,020	34.6%	1,067	844	79.1%	28.7%
2013년(8회)	2,711	837	30.9%	999	794	82.5%	29.3%
2014년(9회)	3,167	875	33%	979	775	81.8%	24.5%
2015년(10회)	2,740	1,682	61.4%	1,744	1,323	76.4%	48.3%

연 도	필기시험			면접시험			총합격률
	응시자	합격자	합격률	응시자	합격자	합격률	
2016년(11회)	3,101	721	23.3%	1,006	786	78.1%	25.3%
2017년(12회)	3,527	951	26.7%	1,009	812	80.5%	23.0%
2018년(13회)	3,118	859	27.5%	961	777	80.9%	24.9%
2019년(14회)	3,130	1,250	39.9%	1,324	1,111	83.9%	35.5%
계	30,288	11,944	39.4%	12,816	10,410	81.2%	34.2%

필기시험의 합격률은 약 39.4%이며, 면접시험의 합격률은 약 81.2%로 총합격률 [(면접시험 합격자÷필기시험 응시자)×100]은 34.2%이다.

## 2) 한국어교원 자격 취득 현황

‘한국어교원’이란 한국어를 모어로 사용하지 않는 외국인이나 재외동포를 대상으로 한국어를 가르치는 사람을 말한다. 한국어교원이 되고자 하는 사람은 「국어기본법」에서 정하고 있는 소정의 요건을 갖추어 자격 심사를 통과해야 한다.

단기 한국어교원 양성 과정을 거쳐 한국어교육능력 검정시험을 통과했거나, 대학(원)의 외국어로서의 한국어교육 과정을 이수한 졸업자가 국가에서 부여하는 한국어교원 자격증을 받기 위해서는 다음과 같은 과정을 거쳐야 한다.



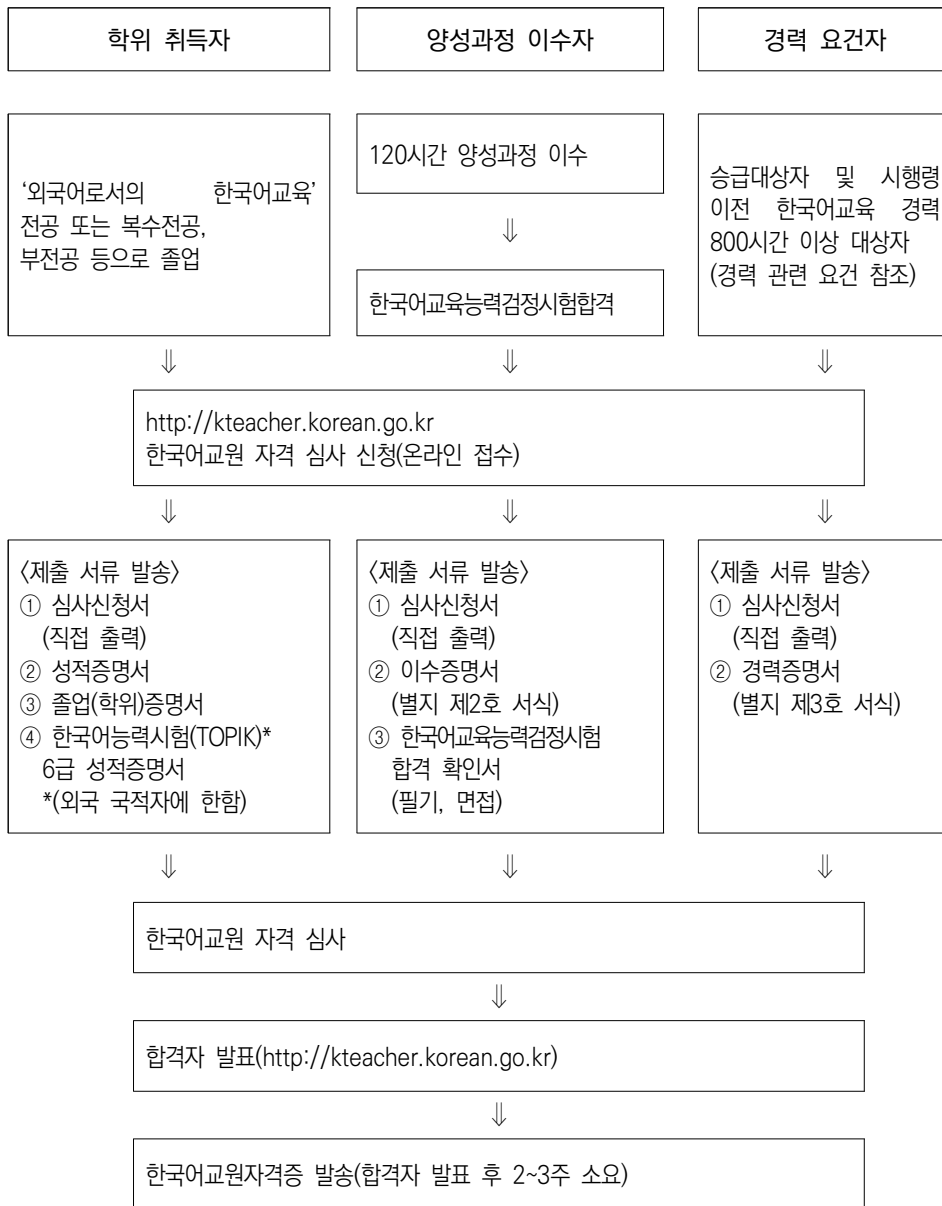

[그림 2-1] 한국어교원 자격심사 신청 절차

한국어교원 자격 취득자 수는 2009년에 1,000명을 넘어선 이후 매년 1,000명 이상씩 증가하여 2019년 12월 현재 누계는 48,764명에 이른다.

〈표 2-16〉 한국어교원 자격 취득자 및 교원 양성기관 현황(2019년 12월 기준)

연도		2006	2007	2008	2009	2010	2011	2012	2013	2014	2015	2016	2017	2018	2019	누계
자격증 취득자 수	1급						81	55	74	101	175	280	356	489	362	1,973
	2급	269	185	341	613	826	1,155	1,342	2,239	3,651	4,278	4,912	4,983	5,329	5,989	36,112
	3급	599	454	501	424	1,331	574	940	826	814	1,384	910	872	867	183	10,679
	합계	868	639	842	1,037	2,157	1,810	2,337	3,139	4,566	5,837	6,102	6,211	6,685	6,534	48,764
대학 (원) 전공 학과 수	학부	40*	-	69*	-	16	1	6	7	5	6	3	6	2	4	56
	대학원					54	11	15	8	8	10	0	8	4	7	125
	사이버 대학 (원)					5	1	2	1	1	0	0	1	1	13	
	학점 은행제					7	2	3	6	3	2	0	4	9	7	43
	합계					82	15	26	22	17	19	3	18	16	19	237
	단기 양성 기관 수					34*	-	54*	-	114	17	23	6	18	10	14

\* 해당 연도까지의 누계 수치를 나타냄

우리나라가 점점 다문화사회가 되어 가고 있고, 한류가 아시아를 넘어 전 세계로 확산되는 분위기와 더불어 대한민국의 대외적 위상이 높아짐을 고려할 때, 당분간 한국어 학습자의 수는 꾸준히 증가할 것으로 보인다. 한국어교원의 적재적소 배치는 이러한 한국어교육의 수요에 맞추어 한국어교육의 질을 향상하는 데 크게 이바지할 것이다.

한국어교원들은 국내외 대학 및 대학 부설 기관, 한국어 수업이 개설된 국내외 초·중·고등학교, 한국어를 가르치는 국내외 정부기관, 다문화가족지원센터, 외국인력지원센터, 사회통합프로그램 운영 기관, 국외 세종학당, 한국문화원, 한국교육원, 해외 진출 기업체, 국내외 일반 사설학원 등에서 한국어 및 한국어교육에 대한 전문적인 지식을 발휘하여 한국어의 위상을 높이는 데 기여하고 있다.

## 2. 해외 한국어교육

### 가. 한국어 보급 기관

한류 및 국가 브랜드 가치의 상승으로 한국어에 대한 세계인의 관심이 높아지면서 아시아 대륙을 비롯한 세계 각지에 한국어 보급 기관이 늘어나는 추세이다. 한국어를 보급하는 대표적인 기관은 세종학당재단이 지정하는 세종학당이고, 민간 자체적으로 설립된 한글학교도 한국어 보급에 기여하고 있다. 또한 한국어 과목을 채택하여 한국어반을 운영하고 있는 해외 초·중등학교와 한국학과 또는 한국어과를 개설한 해외 대학도 한국어를 보급하는 중요한 기관이라 할 수 있다.

#### 1) 세종학당

세종학당은 외국어 또는 제2언어로서의 한국어 보급을 효율적으로 수행하기 위해 2007년부터 전 세계에 설치·운영하고 있는 한국어와 한국문화 교육 기관이다. 해외 한국어교육의 대표 기관인 세종학당을 총괄 지원하는 세종학당재단은 한국어와 한국문화를 교육하는 기관 가운데 일정한 요건을 갖춘 곳을 세종학당으로 지정하여 지원하고 있다. 2016년에는 ‘해외 한국어교육 지원 체계 개선 세부 실행 방안(2016. 7. 국무회의)’에 따라 한국교육원 31개소를 세종학당으로 지정하였다.

2019년 현재 세종학당은 전 세계 60개국에서 180개소가 운영 중이며, 대륙별로는 아시아가 22개국 105개소로 가장 많으며, 다음은 유럽 19개국 38개소, 아메리카 13개국 29개소 순이다. 2012년에는 43개국 90개소, 2013년에는 52개국 120개소, 2014년에는 54개국 130개소, 2015년에는 54개국 138개소, 2016년에는 58개국 174개소, 2017년에는 54개국 171개소, 2018년에는 56개국 172개소, 2019년에는 60개국 180개소가 운영되었다.

〈표 2-17〉 대륙별 세종학당 운영 현황(2019년 기준)

대륙	국가 수	학당 수
아 시 아	22	105
유 럽	19	38
아메리카	13	29
아프리카	4	4
오세아니아	2	4
계	60	180

## 2) 한글학교

한글학교는 재외 국민에게 한국어, 한국 역사 및 한국문화 등을 교육하기 위하여 재외 국민 단체 등이 자체적으로 설립하여 해당 지역을 담당하는 재외공관에 등록된 비정규 학교를 말한다.

한글학교의 교육생은 주로 재외동포 2~3세나 지사·상사 주재원의 자녀 등으로 구성되며 일부 외국인을 포함하는 경우가 있다. 2019년 11월 기준으로 115개국에서 1,642개소의 한글학교가 등록되어 있으며, 이곳에 등록된 교사는 15,931명, 학생은 102,462명에 이른다.

2009년에는 110개국 2,111개교의 한글학교에 14,870명의 교사와 128,046명의 학생이 등록되었던 것과 비교해 보면, 한글학교 수와 학생 수가 감소 추세에 있음을 알 수 있다.

〈표 2-18〉 지역별 한글학교 현황(2019년 11월 기준)

구분	국가	공관	학교 수	교사 수	학생 수
아시아	19	43	313	2,485	20,359
대양주	4	7	70	936	6,199
북미	2	16	861	9,749	50,710
중남미	21	21	75	625	5,566
유럽	27	31	111	1003	7,073
러, CIS	10	13	164	691	10,490
아프리카, 중동	32	29	48	442	2,065
계	115	160	1,642	15,931	102,462

\* 출처: 재외동포재단 누리집(study.korean.net)

지역별로는 북미가 967개소로 한글학교가 가장 많고 다음은 아시아, 러시아·독립국가연합, 유럽 순이다. 한글학교는 주로 주말학교 형태로 운영되고 있어서 토요일이나 일요일에 수업이 진행되며, 평균 수업 시간은 주당 2~6시간 내외이다. 한글학교 지원 업무는 1997년까지는 교육부에서 담당했으나 1998년에 재외동포재단이 설립되면서 예산 지원은 재외동포재단이 담당하게 되었으며, 교재 보급 및 교원 연수는 국립국제교육원(교육부)이 담당하고 있다.

## 3) 한국어 채택 해외 초·중등학교

해외 초·중등학교에서 운영 중인 한국어반의 최근 8년간 추이를 보면, 2012년 827개교(25개국)에서 2019년 1,634개교(30개국)으로 97.6%(807개교) 증가했고, 학생 수도 77,712명에서 145,309명으로 87%(67,597명) 늘었다.

〈표 2-19〉 최근 8년간 해외 초·중·고등학교 한국어반 개설 현황

연도	2012년	2013년	2014년	2015년	2016년	2017년	2018년	2019년
나라	25개국	24개국	26개국	28개국	27개국	28개국	28개국	30개국
학교	827개교	1,053개교	1,111개교	1,224개교	1,309개교	1,423개교	1,495개교	1,635개교
학생	77,712명	86,415명	93,144명	107,199명	115,335명	14,303명	134,102명	145,309명

〈표 2-20〉 해외 초·중등학교 한국어반 개설 현황(2019년 12월 기준)

지역	국가	한국어반	
		학교 수	학생 수
아시아	중 국	21	3,361
	일 본	571	17,289
	대 만	99	7,616
	태 국	138	38,109
	인도네시아	41	5,141
	베트남	14	1,865
	몽골	28	4,129
	필리핀	26	2,044
	인도	14	493
	말레이시아	10	923
북미	미 국	190	18,156
	캐나다	54	2,865
중남미	파라과이	18	3,230
	아르헨티나	4	404
	브라질	11	516
CIS	러시아	64	5,104
	키르기스스탄	21	799
	카자흐스탄	37	10,055
	우즈베키스탄	2	269
	타지키스탄	42	5,623
	우크라이나	11	1,031

지역	국가	한국어반	
		학교 수	학생 수
	벨라루스	2	36
	투르크메니스탄	1	101
유럽	프랑스	19	811
	독일	43	537
	불가리아	7	458
	영국	37	572
	호주	69	9,714
오세아니아	뉴질랜드	38	3,961
아프리카	남아프리카공화국	3	97
계		1,635	145,309

\* 해외 공관(한국교육원)의 제출 자료에 의함

\*\* 한국어 채택 국가 중 자료 미제출국은 제외함('19. 12. 31. 기준)

\*\*\* 출처: 교육부 재외동포담당관실

한국어반 개설 학교가 가장 많은 나라는 일본으로 571개교이고 미국(190개교), 태국(138개교), 대만(99개교), 호주(69개교)가 뒤를 잇는다. 한국어를 배우는 학생 수는 태국이 38,109명으로 가장 많았고, 그 다음은 미국(18,156명), 일본(17,289명), 카자흐스탄(10,055명) 순이다.

#### 4) 해외의 한국학 강좌

해외 대학에서 운영하는 한국학 강좌 또한 한국어를 보급하는 데 크게 기여하고 있다. 가장 많은 한국학 강좌를 운영하고 있는 국가는 일본(372개)이고 중국(279개)과 미국(131개)이 뒤를 잇고 있다.

〈표 2-21〉 해외 한국학 강좌 운영 현황(2019년)

대륙별	국 가	개수
아시아	네팔	2
	대만	36
	동티모르	1
	라오스	4
	말레이시아	19
	몽골	21

대륙별	국 가	개수
	미얀마	2
	방글라데시	1
	베트남	29
	브루나이	1
	스리랑카	2
	싱가포르	6
	아프가니스탄	1
	인도	22
	인도네시아	15
	일본	372
	중국	279
	캄보디아	12
	태국	34
	파키스탄	2
	필리핀	13
	소계(21개국)	874
북미	미국	131
	캐나다	16
	소계(2개국)	147
독립국가 연합(CIS) 및 동유럽	라트비아	2
	러시아	37
	루마니아	4
	리투아니아	1
	몰도바	3
	벨라루스	2
	불가리아	3
	세르비아	2
	슬로바키아	1
	슬로베니아	1
	아르메니아	1
	아제르바이잔	5
	에스토니아	2
	우즈베키스탄	14
	우크라이나	4
	조지아	1
	체코	3

대륙별	국 가	개수
	카자흐스탄	17
	크로아티아	2
	키르기즈 공화국	15
	타지키스탄	3
	투르크메니스탄	1
	폴란드	4
	헝가리	5
	소계(24개국)	127
유럽 (서·북·남)	그리스	1
	네덜란드	3
	노르웨이	1
	덴마크	2
	독일	20
	마케도니아	1
	벨기에	2
	스웨덴	1
	스위스	1
	스페인	6
	아일랜드	3
	영국	28
	오스트리아	2
	이탈리아	6
	터키	10
	포르투갈	3
	프랑스	19
	핀란드	2
	소계(18개국)	111
중동 및 아프리카	나이지리아	1
	모로코	7
	바레인	1
	사우디아라비아	2
	세네갈	1
	수단	1
	아랍에미리트	5
	에티오피아	1
	요르단	2
	우간다	2



대륙별	국 가	개수
	이라크	4
	이란	1
	이스라엘	4
	이집트	2
	카타르	1
	케냐	2
	코트디부아르	1
	쿠웨이트	1
	탄자니아	3
	튀니지	1
	소계(20개국)	43
중남미	과테말라	1
	니카라과	1
	도미니카공화국	1
	멕시코	13
	베네수엘라	3
	볼리비아	5
	브라질	5
	아르헨티나	7
	에콰도르	4
	엘살바도르	1
	온두라스	2
	자메이카	1
	칠레	5
	코스타리카	3
	콜롬비아	9
	쿠바	1
	트리니다드·토바고	1
	파나마	1
	파라과이	2
	페루	7
	소계(20개국)	64
오세아니아	오스트레일리아	11
	뉴질랜드	3
	소계(2개국)	14
계		108개국 1,395개 기관

\* 출처: 한국국제교류재단 통계센터

## 나. 한국어능력시험(TOPIK) 응시자

현재 한국어를 모어로 하지 않는 재외동포와 외국인을 대상으로 실시하는 한국어 능력시험은 공인시험 2개와 민간 인증시험 10여 개가 있다. 공인시험으로는 교육부가 주관하고 국립국제교육원에서 시행하는 ‘한국어능력시험(TOPIK)’과 고용노동부가 주관하고 한국산업인력공단이 시행하는 ‘고용허가제 한국어능력시험 (EPS-TOPIK)’이 있다.

한국어능력시험은 한국어를 모어로 하지 않는 재외동포와 외국인의 한국어 학습 방향을 제시하고 한국어 보급을 확대하며 이를 바탕으로 국내 대학 유학 및 취업 등에 활용할 목적으로 시행되고 있다. 1997년부터 1998년까지는 한국학술진흥재단(현 한국연구재단)에서 시험을 주관하였으며, 1999년부터 2010년까지는 한국교육과정평가원에서 시험을 주관하였고, 2011년부터 국립국제교육원에서 시험을 주관하고 있다.

● 2014.07.20.	시험 체제 개편(제35회~)
● 2011~2014.04.20.	국립국제교육원 제21회~제54회 시행
● 2011.01	사업주관기간 변경 (한국교육과정평가원→국립국제교육원)
● 1999~2010	한국교육과정평가원 제38회 - 제20회 시행
● 1999.02	사업주관기관 변경 (한국학술진흥재단→한국교육과정평가원)
● 1997~1998	한국학술진흥재단 제1회~제2회 시행

[그림 2-2] 한국어능력시험 연혁

\* 출처: 한국어능력시험 공식 누리집(<http://www.topik.go.kr>)

1997년부터 2019년까지의 한국어능력시험 지원자, 응시자, 합격자 현황은 다음 표와 같다.<sup>2)</sup>

2) 2006년 12월 재외동포를 위한 방문취업제로 ‘실무 한국어능력시험(B-TOPiK)’이 신설되면서 기존의 ‘일반 한국어능력시험(S-TOPiK)’과 구분하였으나 2011년에 ‘실무 한국어능력시험(B-TOPiK)’이 폐지되었다. 편 의상 표에는 ‘일반 한국어능력시험’의 응시 인원만을 보였다. 2015년부터는 연 6회 실시하고 있다.

〈표 2-22〉 연도별 한국어능력시험(TOPIK) 지원자, 응시자, 합격자 현황

(단위: 명)

연도	회차	지원자	응시자	합격자
1997년	제1회	2,692	2,274	711
1998년	제2회	3,227	2,663	1,011
1999년	제3회	3,926	3,445	2,513
2000년	제4회	5,976	4,850	2,920
2001년	제5회	7,475	6,049	3,364
2002년	제6회	8,788	7,306	4,534
2003년	제7회	12,187	10,416	6,362
2004년	제8회	17,545	15,279	9,558
2005년	제9회	26,611	23,401	14,548
2006년	제10회	34,028	30,270	16,456
2007년	제11회	13,247	12,030	7,655
	제12회	36,886	31,783	19,112
2008년	제13회	31,796	26,864	17,449
	제14회	42,497	36,596	18,881
2009년	제15회	39,658	34,598	21,216
	제16회	46,262	40,543	21,525
2010년	제17회(국내)	3,552	3,211	1,840
	제18회	41,865	36,183	18,558
	제19회	47,572	41,418	18,368
	제20회(국내)	13,964	11,795	5,711
2011년	제21회(국내)	8,233	7,118	4,417
	제22회	46,797	40,016	24,065
	제23회(국내)	14,710	13,057	7,598
	제24회	51,810	43,718	24,972
2012년	제25회(국내)	15,983	14,072	7,018
	제26회	53,613	45,169	26,587
	제27회	19,344	17,305	10,432
	제28회	62,226	51,591	27,964
2013년	제29회(국내)	18,702	16,677	11,578
	제30회	58,637	48,750	30,418
	제31회(국내)	22,919	20,542	12,108
	제32회	67,595	56,099	31,766

연도	회차	지원자	응시자	합격자
2014년	제33회(국내)	23,224	20,572	12,287
	제34회	72,082	60,361	40,421
	제35회(국내)	22,629	20,341	15,577
	제36회	69,208	59,176	38,694
	제37회(국내)	21,305	18,481	12,946
2015년	제38회(국내)	15,811	13,783	10,016
	제39회	17,809	14,853	10,383
	제40회	59,371	49,947	34,840
	제41회(국내)	21,518	19,034	14,101
	제42회	65,988	55,439	43,059
2016년	제43회	26,271	21,827	16,819
	제44회(국내)	18,705	15,748	12,115
	제45회	20,147	16,240	11,553
	제46회	72,298	60,859	42,828
	제47회(국내)	25,286	22,883	17,489
2017년	제48회	82,125	69,003	50,365
	제49회	31,580	25,921	17,743
	제50회(국내)	20,161	17,287	11,940
	제51회	21,901	17,544	12,273
	제52회	85,704	70,316	50,852
2018년	제53회	33,549	27,284	19,625
	제54회	91,802	75,338	56,145
	제55회	37,521	30,054	21,013
	제56회	26,795	22,200	14,294
	제57회	93,204	76,037	51,981
2019년	제58회	34,147	27,002	17,855
	제59회	39,067	30,727	22,612
	제60회	92,656	74,216	54,326
	제61회	43,355	34,660	24,553
	제62회	30,765	25,888	17,556
2019년	제63회	107,833	86,101	59,677
	제64회	39,119	30,948	21,085
	제65회	47,296	36,983	25,879
	제66회	101,750	81,421	56,717
	제67회	49,108	38,736	27,568

\* 출처: 한국어능력시험 공식 누리집(<http://www.topik.go.kr>)

## 제4절 국외 한국어 사용 현황

## 1. 한국어 사용자 수

한국어를 공식적으로 사용하는 나라는 대한민국과 북한뿐이지만 재일 동포, 재중 동포, 구소련 지역(러시아, 중앙아시아 등) 동포, 북미·유럽·남미 등의 동포를 아우르는 전 세계의 동포 사회가 한국어 사용군이라고 할 수 있다. 그리고 한국어를 외국어 또는 제2 외국어로 배워서 능숙하게 구사하는 일부 외국인들도 넓은 의미의 한국어 사용 인구에 포함할 수 있다. 현재 전 세계에는 7,000개가 넘는 언어가 쓰이고 있는 것으로 알려져 있는데 한국어를 사용하는 인구는 전 세계적으로 약 7,700만 명으로 추산된다. (※2019년 2월 기준 『에스놀로그(Ethnologue)』에 따르면 한국어를 제1언어로 사용하는 사람의 수는 세계 13위임. 국내 통계와 국제 통계의 시차 및 산출 방식의 상이함 등으로 통계 수치상 차이가 있음.)

〈표 2-23〉 모어 사용자 수에 따른 상위 20개 언어

(단위: 백만 명)

순위	언어	사용자 수	순위	언어	사용자 수
1	중국어	1,299	11	자바어	84.4
2	스페인어	442	12	터키어	78.5
3	영어	378	13	한국어	77.2
4	아랍어	315	14	프랑스어	76.8
5	힌디어	260	15	표준 독일어	76.0
6	벵골어	243	16	텔루구어	74.8
7	포르투갈어	223	17	마라티어	71.8
8	러시아어	154	18	우르드어	69.2
9	일본어	128	19	베트남어	68.0
10	란다어(핀자브어 등)	119	20	타밀어	66.7

출처: 『에스놀로그 Ethnologue』(<http://www.ethnologue.com/statistics/size>)

## 2. 한국어의 위상

2007년 세계지식재산권기구(WIPO) 제43차 총회에서 183개 회원국의 만장일치로 한국어를 국제특허협력조약(PCT) ‘국제 공개어’로 채택하였다. 국제 공개어는 특허 출원된 기술이 어떤 것인지 국제 사회에 알릴 때 쓰는 특허계의 공용어로 현재 10개 언어로 되어 있다. 한국어 사용자의 절대 다수가 한반도에 국한하여 거주하고 있는 상황에서 국제 공개어로 채택이 됐다는 것은 특기할 만한 일이다. 이와 같이 한국어는 사용자 수와 지역적인 측면에서 그리 높은 비중을 차지하지 못하고 있으나 국제어로서 상당히 높은 위상을 구가하고 있고, 이는 우리나라의 경제적·문화적 발전에 힘입어 더욱 가속화될 것으로 전망된다.

최근에 개별 국가에서 한국어의 위상이 강화된 사례를 살펴보면, 2017년 9월부터 프랑스 초·중등학교에서는 ‘국제섹션’ 과목에 한국어가 추가되었다. 국제섹션은 희망자를 대상으로 언어, 문학, 역사, 과학, 수학 등의 교과목을 프랑스어와 외국어를 병행하여 교육하는 정규교과 체계다. 현재 프랑스 초·중등학교에서는 영어, 스페인어, 독일어 등 17개 언어의 국제섹션이 개설되어 있다. 또한 프랑스 대학 입학 국가 자격 고사인 ‘바칼로레아’에 한국어 과목이 외국어 시험 교과목의 공식 목록에 포함되었다. 이는 바칼로레아에서 한국어 위상이 기존 ‘임의 선택 교과’에서 ‘필수 교과’로 격상되었으며 계열별 바칼로레아에서 한국어 비중도 높아졌음을 의미한다. 그리고 터키는 2017년에 초·중·고교에서 가르칠 수 있는 제2외국어에 한국어를 추가했으며 2018년 9월부터 앙카라 지역 고등학교를 중심으로 한국어 수업을 시작했다. 태국은 2016년에 한국어를 대학 입시 제2외국어 선택 과목으로 채택하였으며, 2018학년도에 처음으로 대학 신입생 선발 고사가 시행되었다. 필리핀에서도 국공립학교 제2외국어 정규과목 으로서 한국어를 채택하기로 한 양국 간 양해각서를 2017년 6월에 체결한 후, 2018년부터 마닐라 수도권 내에 우선적으로 10개의 중고등학교에 제2외국어를 한국어로 도입하고 순차적으로 전국으로 확산하는 중이다. 베트남도 2016년 9월 신학기부터 일부 중학교에서 한국어를 제2외국어로 시범 교육한 뒤 이를 단계적으로 다른 중학교와 고등학교로 확대해 가는 중이다. 인도에서는 2019년부터 초중고등학교에서 한국어를 취미반으로 채택하여 운영하고 있으며 점차 정규반 수업으로 확대해 나갈 계획이다.

### 3. 재외동포의 한국어 사용 실태

해외에 거주하는 재외동포 수는 750만여 명(2019년 7월 기준, 외교부)에 이른다. 국립국어원은 2011년부터 2016년까지 재외동포의 언어 실태를 조사하기 위한 일련의 연구를 수행하여 왔다. 2011년의 기초 조사를 시작으로 재중 동포(2012년), 독립국가연합 동포(2013년), 재미 동포(2014년), 중남미 동포(2015년), 재일 동포(2016년)를 대상으로 언어 실태를 종합적으로 조사하였다. 조사 결과 중 재외동포의 한국어 사용 실태와 직접적으로 관련 있는 결과만을 제시하면 다음과 같다.(『재일 동포 언어 실태 조사』 제3장 2011년~2016년 재외 동포 언어 실태 조사 종합 및 분석, 국립국어원, 2016년)

〈표 2-24〉 모어에 대한 인식과 태도

응답 순위 \ 국가별	2012년 재중 동포	2013년 독립국가연합 동포	2014년 재미 동포	2015년 중남미 동포	2016년 재일 동포
1순위	조선말	러시아어	한국어	한국어	일본어
2순위	한족말	고려말	영어	스페인어	한국어/조선어
3순위	한국말	기타	기타	-	-
4순위	북한말	한국어	-	-	-

〈표 2-25〉 제일 잘하는 언어

응답 순위 \ 국가별	2012년 재중 동포	2013년 독립국가연합 동포	2014년 재미 동포	2015년 중남미 동포	2016년 재일 동포
1순위	조선말	-	한국어	영어	일본어
2순위	한족말	-	영어	포르투갈어	동포어
3순위	한국말	-	-	스페인어	-
4순위	-	-	-	한국어	-

〈표 2-26〉 일상생활에서 주로 사용하는 언어

응답 순위 \ 국가별	2012년 재중 동포	2013년 독립국가연합 동포	2014년 재미 동포	2015년 중 남미 동포	2016년 재일 동포
1순위	조선말	러시아어	한국어	영어	일본어
2순위	한족말	고려말/사할린 한국어	영어	포르투갈어	동포어
3순위	한국말	한국어	-	스페인어	-
4순위	-	지역어	-	한국어	-

〈표 2-27〉 가족끼리 말할 때 주로 사용하는 언어

응답 순위 \ 국가별	2012년 재중 동포	2013년 독립국가연합 동포	2014년 재미 동포	2015년 중남미 동포	2016년 재일 동포
1순위	조선말	러시아어	한국어	영어	일본어
2순위	한족말	고려말/사할린 한국어	영어	포르투갈어	동포어
3순위	한국말	한국어	-	스페인어	-
4순위	-	지역어	-	한국어	-

모어에 대한 인식과 태도 부분에서 재중, 재미, 중남미 동포들은 한국어를 모어라고 생각하는 비중이 높았으나, 독립국가연합과 재일 동포는 거주국 언어를 모어라고 생각한다고 응답한 비율이 더 높았다.

제일 잘하는 언어와 관련해선 재중, 재미 동포들은 한국어를 1순위로 선택한 반면에 중남미, 재일 동포들은 거주국 언어를 1순위로 선택한 경우가 더 많았다. 이러한 결과는 일상생활에서 주로 사용하는 언어, 가족 간에 주로 사용하는 언어에 대한 조사에서도 동일한 결과로 나타났다. 독립국가연합 동포들도 일상생활에서와 가족끼리 말할 때 주로 사용하는 언어로 거주국 언어를 1순위로 선택했다.

이처럼 해외에 거주하는 재외동포의 활동 세대가 3~4세가 되면서, 재외동포들이 거주국에 급속히 동화되어 가고 있다. 재외동포의 민족 문화 정체성 유지를 위한 한국어교육 정책 수립이 시급한 실정이다. 또 재외동포는 이중 언어 사용자로서 한국어와 더불어 현 거주 국가의 언어도 잘해야 하는 언어적 상황에 놓여 있으므로 재외동포에 대한 더욱 세심한 정책과 배려가 필요하다.



## 제5절 국어 관련 민간 단체 현황

## 1. 국어 관련 법인

2019년 12월 현재 문화체육관광부 국어정책과에 등록된 재단법인 또는 사단법인 형태의 국어 관련 단체 현황 및 주요 사업 내용을 정리하면 아래 표와 같다.

〈표 2-28〉 국어 관련 법인 현황 및 주요 사업(2019년 12월 기준)

일련 번호	단체명	설립목적	주요 사업
1	국어고전문화원	올바른 국어 연구 및 한자 보급	○ 올바른 국어 연구 정립 ○ 한자 교육 및 한글의 성음법 비교 연구
2	국어순화추진회	한글 전용으로 글자 생활의 민주화와 민족 문화 향상	○ 한글 전용을 위한 범국민적 활동 전개 및 강습회, 세미나 개최
3	국어정보학회	국어 정보 처리의 이론 체계 정립과 기술 향상을 통한 정보산업 성장 지원, 국어 정보 처리 기술의 보급 및 표준화	○ 국어 정보 관련 문제점의 조사·연구 발표 ○ 논문집, 출판물 편집·간행 ○ 국어 정보 관련 표준 및 규격의 제안
4	더플랜티코리아	해외 낙후 지역에 한국학교를 설립 하여 한국어를 교육하여 한국문화를 널리 전파	○ 해외 낙후 지역에 한국학교를 설립하여 한국어교육 ○ 한국문화 전파 ○ 청소년 및 대학생 상호 방문 교류 및 낙후 지역 봉사 활동
5	사단법인 국어생활연구원	국민의 국어 능력 향상 및 (한)국어 진흥에 이바지함	○ 국민의 국어사용 능력 향상 ○ 국내외 (한)국어교육의 진흥 ○ (한)국어교육 전문가 양성과 보수 교육
6	사단법인 한글문화연대	학술, 방송, 언론, 출판, 행정 등 다양한 분야에서 아름다운 우리말과 글을 가꾸어, 세계화의 거센 물결 속에서 잃어가는 우리 문화의 정체성을 찾고, 더 나아가 자랑할 수 있는 독창적인 한글문화를 일군	○ 학술 사업(한글 맞춤법 교실, 초중등 교사 대상의 특수 분야 연수, 한글문화 토론회, 2010년 14회 토론회 마침) ○ 문화사업(한글옷이 날개, 한글옷 맵시 자랑(패션쇼), 바른말 고운말 표어 공모전), 청소년 언어 순화 사업(번뜩이는 새말을 찾아라 공모전, 건강한 신조어 발굴) ○ 계몽사업(우리말 사랑 책자 배포, 공공기관의 외래어 남용에 대한 우리말 지킴이 활동)

일련 번호	단체명	설립목적	주요 사업
7	사단법인 국립한글박물관 후원회	국립한글박물관을 후원하는 모임으로서 회원의 기부·기증을 통하여 국립한글 박물관의 전시·연구·교육·문화사업· 편의 시설 등의 자원과 한글문화 확산에 이바지	<ul style="list-style-type: none"> <li>○ 박물관 전시 지원 및 자원봉사 활동</li> <li>○ 박물관 학술 자료 및 조사·연구 지원</li> <li>○ 한글문화 보급을 위한 사회 교육 및 국제 교류</li> <li>○ 회원 및 관람자를 위한 공익적인 문화사업</li> <li>○ 박물관에서 위탁하는 목적 사업</li> <li>○ 회원 상호간의 친목과 교양 향상</li> <li>○ 한글 관련 연구자 등에 대한 장학 사업</li> </ul>
8	사단법인 한국공공통 번역협회	공공 통역 및 번역 수행, 감수 및 평가, 연구	<ul style="list-style-type: none"> <li>○ 공공 통역</li> <li>○ 공공 번역 사업</li> <li>○ 공공 통역 감수 및 평가 사업</li> <li>○ 공공 번역 감수 및 평가 사업</li> <li>○ 공공 통역 및 번역 관련 연구 사업</li> <li>○ 공공 통역사·번역사 교육 및 인증 사업</li> <li>○ 유관 기구와 교류·협력 사업</li> </ul>
9	세종대왕기념 사업회	세종대왕 성덕과 위업을 추모, 후손에 계승	<ul style="list-style-type: none"> <li>○ 세종대왕에 관한 문헌 간행</li> <li>○ 세종대왕의 유물·유적 수집·보관</li> </ul>
10	온누리 한글 문자화 협의회	우리 글자인 한글로 지구촌의 문맹 퇴치	<ul style="list-style-type: none"> <li>○ 한글 세계화를 위한 홍보 및 계도</li> </ul>
11	한국어문화	국어 전통의 계승 발전과 국한문 혼용 체제의 확립 및 국어 순화를 통한 범국민 운동으로 전개	<ul style="list-style-type: none"> <li>○ 어문정책 연구(상용한자 제정, 국어 순화 등)</li> <li>○ 학술 연구 발표</li> <li>○ 어문연구, 어문 교육 교재 등 발간</li> <li>○ 한자능력검정시험 실시</li> <li>○ 한국어문화관 건립 및 운영</li> <li>○ 한자 교육 장학 사업</li> <li>○ 난정학술상 수여</li> </ul>
12	한국언어문화 연구원	국어 교육의 향상을 위한 각종 연구 활동, 국어 정보화 사업, 국어 대중화 사업, 국어 능력의 평가 활동 등을 지원함으로써 국어의 발전과 세계화에 이바지	<ul style="list-style-type: none"> <li>○ 국어 문화 창달을 위한 정기 간행물 발간</li> <li>○ 국어 활용 실태에 관한 조사 분석</li> <li>○ 고전의 발굴 및 대중화를 위한 디지털화 사업</li> <li>○ 국민들의 국어사용 능력을 측정하고 평가하는 사업</li> </ul>
13	한글문화연구회	우리 고유의 아름다운 나라 말을 살려내고 이를 다듬고 가꾸어 한글 문화 증흥에 기여	<ul style="list-style-type: none"> <li>○ 민족 고유의 정신문화를 통한 국민정신 계도</li> <li>○ '한' 정신 및 '한' 문화의 연구 및 개발, 보급</li> <li>○ '한' 정신 및 '한' 문화 발전을 위한 인력 개발 프로그램 개발 및 보급 및 출판</li> </ul>

일련 번호	단체명	설립목적	주요 사업
14	한글재단	우리 말과 글을 갈고닦는 개인이나 단체 지원 및 한글의 국내외 선양	<ul style="list-style-type: none"> <li>○ 우리 말과 글을 연구하는 개인 및 단체 지원</li> <li>○ 우리 말과 글 관련 간행물, 저술, 논문 등 출판 및 지원</li> <li>○ 전통문화와 한국학 연구 지원</li> </ul>
15	한글학회	국어·국문의 연구, 통일 발전과 한글의 기계화 연구 발전	<ul style="list-style-type: none"> <li>○ 국어·국문의 연구</li> <li>○ 표준말, 맞춤법 연구와 학술 및 전문용어에 관한 연구</li> <li>○ 한글 글자꼴과 한글 기계화에 관한 연구</li> <li>○ 사전 편찬과 각종 조사·연구 및 발행</li> <li>○ 국어 정화에 관한 연구 및 실천 운동</li> </ul>
16	한국어능력평가원	한국어 능력의 공정한 평가 등을 통한 국내외 한국어 진흥 및 보급을 목적으로 함.	<ul style="list-style-type: none"> <li>○ 한국어능력시험을 통한 직업 개발을 지원하고 후원</li> <li>○ 한국어 교육의 공평한 기회 제공</li> </ul>
17	한국문화국제교류 운동본부	한국문화의 세계화를 통한 국제 문화 교류 및 한국 이미지 고양	<ul style="list-style-type: none"> <li>○ 한국어 보급</li> <li>○ 태권도 보급</li> </ul>
18	한말글	바르고 쉽고 품격 있는 국어사용 운동을 실천하여, 건전한 우리말글 환경을 만들고, 국민의 국어 능력을 향상시킴.	<ul style="list-style-type: none"> <li>○ 국어의 쉬운말 쓰기 운동</li> <li>○ 생활국어 상담 및 한말글 일깨우기</li> <li>○ 국어 능력 향상 방안 연구 및 교육, 출판</li> </ul>

## 2. 국어 관련 학술 활동 지원

현재 국내에는 국어학, 국문학, 국어교육학, 한국어교육학 등 어문 관련 분야에 90여 개의 학회가 있다. 이러한 국어 관련 학회 및 기관과 학술 행사를 개최함으로써 국가와 국어 관련 학술 단체의 교류 및 협력을 강화하기 위하여 2013년부터 국어 정책 학술 대회 수행 계획을 공모하여 학술 행사를 개최하였다. 국어 정책 관련 학회 및 기관에서 주관하여 국내에서 개최하는 학술 대회를 대상으로 국어 정책과 관련된 주제를 선정하고 학술 대회를 공동으로 개최함으로써 민간 학술 단체와 협력하여 국어 환경의 변화에 따른 국어 정책 발전 방향을 모색하고 있다. 기존 국어정책 관련 학술 행사 지원 내용은 다음과 같다.

〈표 2-29〉 국어정책 관련 학술 행사 지원 내용

연도	날짜	구분	주제	주관 학회	장소
2013	6. 20.	포럼	문학과 언어학의 통섭	한국언어문학회	한남대학교 (대전)
	8. 9.	포럼	남북 언어 통합의 문제	국어문학회	춘향문화예술회관 (남원)
	9. 7.	포럼	어문규범 정책의 방향성	한국어문학회	대구경북디자인 센터(대구)
	10. 11.	전국학술대회	문화융성을 위한 국어정책의 방향	한 국 어 문 학 술 단체연합회	이화여자대학교 (서울)
2014	6. 13.	포럼	국어 문화의 다양성을 위한 정책적 검토	한국지명학회	전남대학교 (광주)
	8. 21.	포럼	다문화 사회에서의 다 중 언 어 정 책 과 한국어교육의 방향성	우리말학회	동아대학교 (부산)
	11. 7.	포럼	한국어 문학과 한국어 교육학의 세계화 전략	한국국어교육학회	충북대학교 (청주)
	10. 10.	전국학술대회	언어생태학적 관점에서 바라본 언어문화 개선 운동	한국어문학회 단체연합회	국립한글박물관 (서울)
2015	5. 14.	포럼	광복 70돌맞이 말글 정책의 회고와 전망	한글학회	국립고궁박물관 (서울)
	5. 30.	포럼	광복 70년, 통일과 창조를 위한 한국어문학	국어국문학회	고려대학교 (서울)
	8. 7.	포럼	국어사 자료의 현대화	국어사학회	충남대학교 (청주)
	10. 16.	전국학술대회	문화융성 시대의 우리 말글과 국어기본법	한국어문학회 단체연합회, 이 화 여 대 다문화연구소	이화여자대학교 (서울)
2016	6. 24.~25.	포럼	국립국어원 민족생활어 조사 사업의 성과와 연구 방향 모색	한국방언학회	목포대학교 (무안)
	9. 24.	포럼	한국어 듣기 능력과 듣기 교육	한국화법학회	전주교육대학교 (전주)
	12. 3.~4.	포럼	자기표현 능력에 대한 사회적 요구	한국어교육학회	신라대학교 (부산)
	12. 15.	포럼	국립국어원의 위상과 역할	국어학회	인하대학교 (인천)
2017	7. 6.	포럼	한국수어 연구의 현황과 전망	국어학회	청주대학교 (청주)

연도	날짜	구분	주제	주관 학회	장소
	8. 25.~26.	포럼	(한)국어교육의 세계화 - 어제, 오늘, 내일	국어교육학회	이화여자대학교 (서울)
	10. 20.	포럼	훈민정음 제자 원리에 대한 과학과 수학 융합 연구	세 종 대 왕 기 념 사업회	국립한글박물관 (서울)
	11. 3.	전국학술대회	국외 한국어문학의 과제와 진흥 방안	국어국문학회	이화여자대학교 (서울)
2018	6. 21.	포럼	사회적 소통을 위한 언어 예절	국어학회	경북대학교 (대구)
	5. 18., 8. 10., 12. 14.	포럼	국어과 교육과정 개발 과정과 성과 - 미래/통일 교육과정을 위한 토대 구축	한국어교육학회	서울교육대학교 (서울)
	11. 28.	포럼	국어기본법 13년, 그 성과와 과제	국어단체연합 국어문화원	서울시청 (서울)
	12. 20.	전국학술대회	국어 어원 연구의 성과와 활용 방안	국어사학회	고려대학교 (서울)
2019	5. 17.	포럼	공공언어 개선을 위한 민관 협력 방안	한국공공언어학회	국회의원회관 (서울)
	5. 17., 8. 9., 12. 13.	포럼	문식 환경 변화에 따른 국어 정책과 국어교육의 대응 - '국어기본법'을 중심으로	한국어교육학회	서울교육대학교 (서울)
	6. 21.~22.	전국학술대회	대조언어학의 관점에서 본 한국어 연구	국어학회	전남대학교 (광주)
	6. 28.~29.	포럼	북한 언어문화 연구의 현황과 과제	한국방언학회	서울대학교 (서울)
	11. 9.	포럼	통일 시대의 한국 사회언어학 연구	한국사회언어학회	대구대학교 (대구)

\* 2016년 이후의 학술 행사 지원은 국립국어원에서 공모를 통해 시행하였음.





## 제3장 국어 발전 기본계획

제1절 국어 발전 기본계획 개요

제2절 제1차 국어 발전 기본계획

제3절 제2차 국어 발전 기본계획

제4절 제3차 국어 발전 기본계획





## 제3장 국어 발전 기본계획

### 제1절 국어 발전 기본계획 개요

#### 1. 근거 및 목적

국어 발전 기본계획은 「국어기본법」 제6조에 근거한 법정계획이다. 이에 따르면 문화체육관광부장관은 국어의 발전과 보전을 위하여 5년마다 국어 발전 기본계획을 수립하여 시행하여야 한다. 또한 같은 법 제7조에 따라 기본계획을 실천하기 위한 세부 계획의 수립·시행의 준거가 되는 지침을 만들어야 한다. 이때 문화체육관광부장관은 국가기관, 지방자치단체, 공공기관 등의 관련 기관의 장에게 협조를 요청할 수 있다. 「국어기본법」 제6조에 따라 국어 발전 기본계획에는 다음과 같이 국가 언어정책의 기본 방향과 추진 목표가 포함되며 부문별 국어 진흥 시책을 구현하기 위한 정책 계획이 포함되어야 한다.

1. 국어정책의 기본 방향과 추진 목표에 관한 사항
2. 어문규범의 제정과 개정 방향에 관한 사항
3. 국민의 국어능력 증진과 국어 사용 환경의 개선에 관한 사항
4. 국어정책과 국어교육의 연계에 관한 사항
5. 국어의 가치를 널리 알리고 국어 문화유산을 보전하는 일에 관한 사항
6. 국어의 국외 보급에 관한 사항
7. 국어의 정보화에 관한 사항
8. 남북한 언어 통일 방안에 관한 사항
9. 정신장애·신체장애의 장애로 언어 사용에 어려움을 겪고 있는 국민과 국내 거주 외국인의 국어 사용상의 불편 해소에 관한 사항
10. 국어 순화와 전문용어의 표준화·체계화에 관한 사항
11. 국어 발전을 위한 민간 부문의 활동 촉진에 관한 사항
12. 그 밖에 국어의 사용과 발전 및 보전에 관한 사항

국어 발전 기본계획의 목적은 날로 변화하고 있는 국민의 언어 의식 및 사회 구성원의 언어·문화적 배경, 세계 속에서 우리말이 차지하는 위상 등에 부합하는 국어의 발전과 보전을 위한 중장기 정책을 마련하고, 민족 제일의 문화유산이며 문화 창조의 원동력인 국어의 발전에 힘씀으로써 민족 문화의 정체성을 확립하고 국어를 잘 보전하여 후손에게 계승하고자 하는 것이다.

## 2. 국어 발전 기본계획 수립 및 국회 보고 절차

제1차 국어 발전 기본계획은 2007년부터 2011년까지, 제2차 국어 발전 기본계획은 2012년부터 2016년까지, 제3차 국어 발전 기본계획은 2017년부터 2021년까지의 계획으로 구성되어 있으며, 기본계획 수립 및 시행 체계는 아래 그림과 같다.

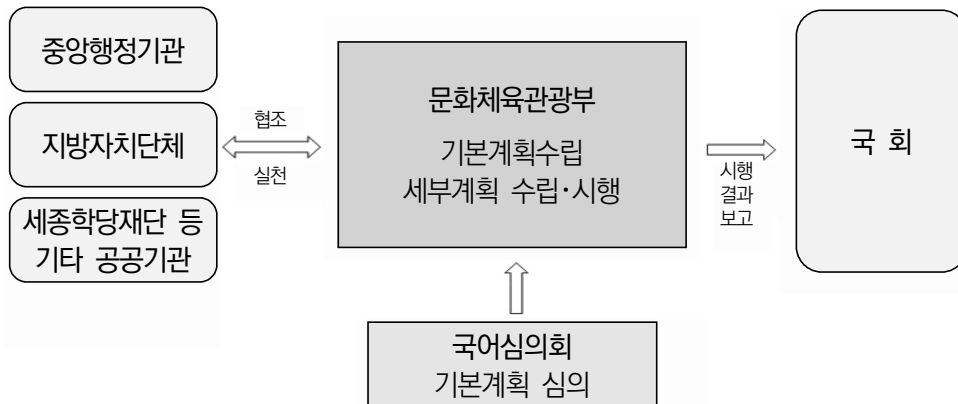

[그림 3-1] 국어 발전 기본계획 수립 및 시행 체계

문화체육관광부장관은 기본계획과 관련되는 중앙행정기관 및 지방자치단체 등에서 세운 계획을 수집하여 기본계획에 반영하고 국어심의회 심의를 거쳐 계획 수립을 완료한다. 그리고 우리나라의 문화 정책을 총괄하는 부처로서 문화체육관광부는 국어 발전 기본계획을 5년마다 수립하여 시행하며, 매년 기본계획의 시행 결과를 보고서로 작성하여 정기회가 열리기 전까지 국회에 제출해야 한다.

## 제2절 제1차 국어 발전 기본계획

## 1. 제1차 국어 발전 기본계획 개요

제1차 국어 발전 기본계획(2007년~2011년)은 3대 중점 추진 과제와 10대 부문별 추진 과제로 구성되어 있다. 3대 중점 추진 과제는 국민의 국어능력 향상을 위한 교육·연수 체계 정비, 동북아 지역 거점 기반 한국어 세계화 전략 추진, 세계화·다문화 시대를 대비한 다국어 지원 한국어 학습용 웹사이트 편찬이다. 3대 중점 추진 과제에 따른 구체적인 과제 목표는 다음과 같다.

〈표 3-1〉 3대 중점 추진 과제

1. 국민의 국어능력 향상을 위한 교육·연수 체계 정비	<ul style="list-style-type: none"> <li>▶ 국립국어원 국어문화학교의 ‘국어전문교육기관’화</li> <li>▶ 맞춤형 국어 전문 교육 프로그램 개발, 운영</li> <li>▶ 국내외 국어교원 재교육 및 연수 강화</li> <li>▶ 교육 대상별·과정별 특성에 맞는 교재 개발, 보급</li> <li>▶ 온라인 국어 교양 강좌 개설, 운영</li> </ul>
2. 동북아 지역 거점 기반 한국어 세계화 전략 추진	<ul style="list-style-type: none"> <li>▶ 현지 밀착형 ‘한국어문화학교’ 단계별 설치, 운영               <ul style="list-style-type: none"> <li>◦ 1단계 1차(2007년~2008년): 몽골, 중국, 구소련 지역 36개교</li> <li>◦ 1단계 2차(2009년~2011년): 몽골, 중국, 구소련 지역 64개교</li> <li>◦ 2단계(2012년~2016년): 동남아, 서남아 지역 100개교</li> </ul> </li> <li>▶ ‘한국어 세계화 전략’ 추진을 위한 국제 교류 협력망 구축               <ul style="list-style-type: none"> <li>◦ 한국어교육 기관과 교육 전문가 연결망 구축</li> <li>◦ 권역별·지역별 ‘한국어문화교류협의회’ 결성</li> <li>◦ 언어정책 기관 국제학술회의 정례화</li> <li>◦ 정보 교류를 위한 인터넷 공동체(커뮤니티) 구축</li> </ul> </li> <li>▶ ‘한국어국외보급사업협의회’ 체제 정비 및 운영 활성화</li> <li>▶ 현지 특화형 교육과정 및 교재 개발, 지원               <ul style="list-style-type: none"> <li>◦ 언어권별, 교육단계별 교육과정 및 교재 개발</li> <li>◦ 현지의 문화적 특성을 반영한 교육 내용 개발</li> </ul> </li> <li>▶ 한국어교육의 질적 향상을 위한 교육 전문가 육성               <ul style="list-style-type: none"> <li>◦ 원내 국어 전문 교육 프로그램과 연계, 재교육 실시</li> <li>◦ 현지 한국어교육 전문가 초청 중·단기 연수 실시</li> <li>◦ 국내 한국어교육 전문가 파견 현지 연수 지원</li> </ul> </li> <li>▶ 민간 기업의 협력 유도, 민관 간 상승 전략 추진</li> <li>▶ 온라인 한국어·한국문화 교육 방송 체계 구축</li> </ul>

### 3. 다국어 지원 한국어 학습용 웹사이트 편찬

- ▶ 한국어 학습 지원을 위한 다국어 웹사이트 편찬
- ▶ 언어권별 대역사전 집필 및 웹사이트 시스템 개발
- ▶ 실용 예문 구축 및 사전 연계 음성 녹음 제공
- ▶ 몽골어, 중국어, 러시아어 등 10개 언어 순차 편찬
- ▶ 사전편찬실 설치, 상설 운영

10대 부문별 추진 과제는 「국어기본법」 및 정책 환경을 기반으로 하는 주요 국어정책으로, 10대 추진 과제와 세부 과제는 다음과 같다.

〈표 3-2〉 10대 부문별 추진 과제

10대 추진 과제	세부 과제
1. 올바른 국어 사용을 위한 국가 언어정책의 확산	1-1 국어 발전 기본계획 추진과 관련 법령의 정비 1-2 국어정책 추진 관련 지원 체제 운영 활성화 1-3 언어 표준화 정책의 재정비와 보급 체제 강화 1-4 언어자원 표준화 정책 지속 추진
2. 남북 언어 교류 확대 및 국제 교류 협력망 구축	2-1 남북 언어 교류 활성화 2-2 언어정책 및 정보 교류 국제 협력망 구축
3. 소외 계층을 위한 언어 복지 시책 강화	3-1 국제결혼 이주 여성 등의 한국어교육 확대 3-2 새터민 <sup>3)</sup> 정착을 위한 국어교육 지원 3-3 수화, 점자 체계 개선 지원
4. 국어 사용 환경 개선과 국민의 의사소통 증진	4-1 국어 순화 사업의 강화 4-2 대중매체 언어의 사용 환경 개선 4-3 신문·방송 등 대중매체 언어의 차별적 표현 개선 4-4 전문용어 정비 및 표준화 관리 체계 구축 4-5 공문서를 비롯한 공공기관의 언어 표현 개선 4-6 교과서, 법령문 등의 감수 제도 정착
5. 국민의 국어능력 증진 여건 조성	5-1 국어능력 검정시험 제도의 확대 시행 5-2 교육용 기본어휘 선정, 활용 5-3 ‘국어상답소’의 지역별 문화 거점화
6. 언어 사용의 다양성 조사	6-1 국어사용 실태 조사 6-2 민족생활어 및 직업생활어 조사 6-3 한국어의 지역적 분포 조사
7. 『표준국어대사전』의 정비 및 맞춤형 사전 편찬	7-1 민족 문화 집대성 『표준국어대사전』의 정비·보완 7-2 신어 조사 지속 실시 7-3 다양한 맞춤형 사전 편찬

3) 법률 용어로는 ‘북한이탈주민’임. 본문에서는 ‘북한이탈주민’으로 통일해 기술함

10대 추진 과제	세부 과제
8. 국어 정보망 구축과 통합 정보 시스템 운영	8-1 국어 정보 통합 관리 체계 구축 및 운영 8-2 한국어 어휘 의미망 구축 8-3 국어능력 향상 학습 시스템 개발 8-4 한국어의 다양성 체험관 설립 8-5 국어 전문 도서관 구축
9. 국어 문화유산의 보전과 한글의 산업화	9-1 훈민정음 번역 등 한글 문화유산 보급 9-2 우리말 역사 자료의 수집과 정리 9-3 시대별 우리말 자료 구축 9-4 도시 언어 경관 정비 및 조성 9-5 한글의 산업화 지원
10. 국어문화 확산을 위한 홍보 활동 강화	10-1 국어 정보지 발간 및 보급 확대 10-2 국어정책 홍보 맞춤 서비스 체제 구축 10-3 국어생활 기획 총서 발간 10-4 국어운동 단체의 운영 활성화 지원 10-5 국민과 함께하는 한글날 기념행사 개최

## 2. 제1차 국어 발전 기본계획의 주요 성과

제1차 국어 발전 기본계획의 추진 성과는 한국어 세계화 분야에서 두드러지게 나타났다. 세종학당 60개소를 개설하고 한국어 교재 초급, 중급 1·2 및 교원용 지침서를 개발하고 국내외 세종학당 및 주요 기관에 보급하였다. 특히 초급·중급 교재를 한국어는 물론이고 영어, 중국어, 베트남어, 몽골어, 타이어, 타갈로그어, 스페인어, 러시아어 등 9개 언어로 현지화하여 발간함으로써 한국어 학습 기초 콘텐츠를 체계적으로 마련하기 시작하였다. 한편 국외 한국어 학습자들의 공간 제약을 극복하기 위하여 온라인상의 세종학당인 누리-세종학당을 2009년에 개통하여 한국어, 영어, 중국어, 베트남어, 몽골어, 타이어, 인도네시아어, 러시아어 등 8개 언어로 된 누리집을 운영하기 시작하였다. 2010년과 2011년 각 1회씩 온라인 75시간, 현장 교육 45시간으로 구성된 세종학당 교원 양성 과정을 운영하고 2009년부터 전 세계 한국어 교육자들이 한자리에 모여 한국어 교수법 등 한국어교육 정보를 교환할 수 있도록 ‘세계한국어교육자대회’를 개최하여(매년 20개국 내외 300여 명 참석) 한국어교원들을 지원하는 체계도 마련했다.

공공언어 개선 분야에서는 공공언어 개선을 위해 국어문화학교 특별반을 연 2회씩

운영하였고 한글사랑지원단(2009년), 우리말 가꿈이(2010년~2011년) 등 민간단체를 지원하였다. 또한, 공공언어 개선 토론회는 물론이고 방송 언어 개선을 위한 방송사 공동 토론회를 연 1회씩 개최하여 실효성 있는 정책 추진을 위한 연구를 지속하였다. 그리고 교과서 감수 지원(연평균 1,500건), 공공기관의 언어 표현 개선 지원(연평균 66건) 등 공공 부문의 언어 개선을 위한 정책을 추진하였다. 특히 공무원 국어사용 지침서, 차별적 표현 개선 안내서, 방송 언어 안내 지침, 신문 언어 안내 지침, 통신 언어 교육서 등을 제작·배포하고 부처별 국어책임관을 대상으로 한 직무 연수를 연 1회 개최하는 등 공공기관의 언어 개선을 위한 사업을 활발하게 펼쳤다.

편리한 국어 사용 환경 조성 분야에서는 2011년에 복수 표준어 및 표기 관련 심의를 통하여 39개의 복수 표준어 및 표기를 추가·확정하였다. 2010년에 국어의 로마자 표기법 영향평가, 외래어 표기법 영향평가, 문장부호 규정 영향평가 등을 실시하고, 2011년에 표준어 영향평가를 실시하는 등 어문 정책에 참고·반영하기 위한 어문규범 영향평가를 실시하였다. 한편, 정부·언론 외래어 심의 공동위원회를 운영하여 2010년 월드컵 선수명 한글 표기 표준안 920여 개를 발표하는 등 시사·시의적 외래어 표기를 즉시 확정·제공하기 위한 사업을 펼쳤다. 또한, 국립국어원 누리집에 외래어 표기 용례 48,220건, 로마자 표기 용례 12,803건, 주요 어휘 용례 8,666건을 탑재하여 검색 서비스를 제공하고 국어생활종합상담실 운영을 통해 연평균 45,000여 건의 어문규범, 어법, 『표준국어대사전』 관련 내용을 상담하는 등 국민의 일상에서의 언어생활을 지원하였다.

국민의 언어생활 지원을 위한 기반인 국어사전 편찬 분야에서는 2008년에 『표준국어대사전』을 개정하고 인터넷판을 개통하여 상시 현행화 환경을 확보하였다. 또한 2011년부터 쉽고 체계적인 풀이와 현실 언어를 반영한 사용자 참여형 100만 항목의 『우리말샘』(개방형 한국어 지식 대사전)과 외국인 한국어 학습자를 위한 『국립국어원 한국어-외국어 학습사전』 10종을 편찬하기 위한 중장기 계획을 수립하여 추진하기 시작했다.

마지막으로 제1차 국어 발전 기본계획의 주요 성과로 2010년 5월 서울시 용산구 국립중앙박물관 부지 내에서 착공에 들어간 국립한글박물관 건립을 빼놓을 수 없다.

## 제3절 제2차 국어 발전 기본계획

## 1. 제2차 국어 발전 기본계획 개요

제2차 국어 발전 기본계획 수립 당시의 우리나라 국어 사용 환경을 살펴보면 직장인들의 말하기·글쓰기 능력 등 국민의 국어능력 저하가 사회적 문제로 대두되고, 청소년층의 비속어 사용이 일상화되고, 공공언어에서의 외래어·외국어 오·남용, 정보 통신 환경에서 비규범적 언어 사용 증가로 우리말 체계가 왜곡되는 등 언어 환경이 악화하고 있어서 공공언어 개선에 대한 범국가적인 노력이 필요한 상황이었다. 또한 결혼이민자, 이주 노동자, 북한이탈주민 등 언어 취약 계층이 급증하는 등 우리 사회가 다언어·다문화 사회로 변모하고 있었으며, 한류 확산 등으로 한국어 학습 수요가 급증하여 체계적인 한국어 보급 정책의 필요성이 대두되었다.

제2차 국어 발전 기본계획(2012년~2016년)은 창조와 상생, 도약을 이끄는 국어정책을 이상으로 삼아 고품격의 언어문화 창조 기반의 확보, 공생공영 사회 실현에 기여, 국제사회에서의 우리말 위상 도약, 우리말 보전과 전승 여건 조성 등을 추진 목표로 하여 다음과 같은 체제로 구성되었다.

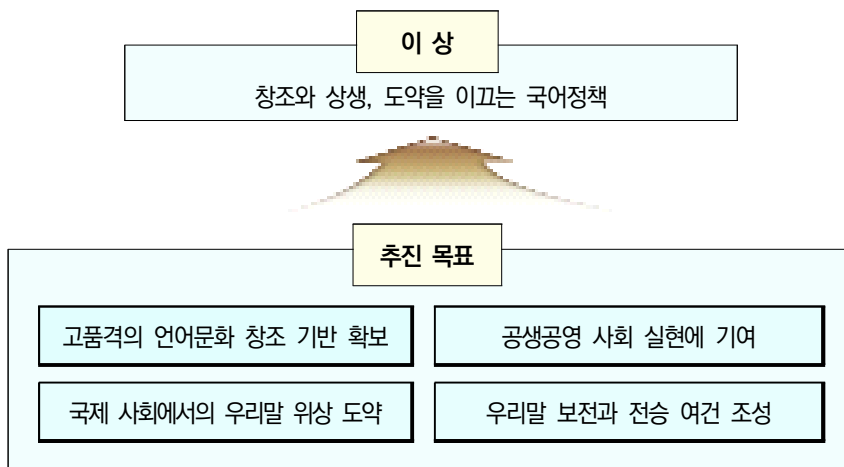

[그림 3-2] 제2차 국어 발전 기본계획

제2차 국어 발전 기본계획은 ‘5대 추진 과제’와 각 추진 과제별로 3개씩의 세부 과제가 설계되어 ‘15대 세부 과제’로 이루어졌다.

〈표 3-3〉 제2차 국어 발전 기본계획 추진 과제

제2차 국어 발전 기본계획 추진 과제	
5대 추진 과제	15대 세부 과제
1. 품위 있는 언어생활을 위한 국민의 창조적 국어능력 향상	1-1 국민의 바르고 편리한 언어 사용 환경 조성 1-2 국어능력 향상 프로그램 강화 1-3 청소년 언어문화 개선
2. 공생공영의 국어문화 확산	2-1 언어 소외 계층의 언어 환경 개선 2-2 남북 언어 통합 기반 구축 2-3 한민족 언어 소통 강화
3. 공공언어 개선을 통한 사회 이익 증진	3-1 공공언어의 대국민 소통성 제고 3-2 전문용어 정비 및 표준화 3-3 언어 사용 문화 개선
4. 한국어 보급을 통한 우리말 위상 강화	4-1 ‘세종학당’ 확대·운영 4-2 한국어교육 콘텐츠 개발 및 보급 4-3 한국어교원의 현장 역량 강화
5. 우리말 문화유산 보전과 활용 기반 마련을 통한 국어 진흥	5-1 한글문화 확산을 위한 기반 구축 5-2 언어 정보 자원 통합 관리 5-3 지역 언어문화 보존 및 활성화

## 2. 제2차 국어 발전 기본계획의 주요 성과

제2차 국어 발전 기본계획 추진 기간 동안 국어정책 환경의 가장 큰 특징은 정보 통신 기술의 발전에 힘입어 언어 소통의 방식이 다변화하고, 언어 사용의 주체도 다양해지면서 국민 눈높이에 맞는 언어정책 시행에 대한 요구가 높아졌다는 점이다. 아울러 한국어에 대한 국외의 관심이 더욱 높아지고 국립한글박물관의 건립으로 국어정책의 저변이 확대된 것도 주목할 만한 부분이다. 2013년에 한글날이 공휴일로 재지정된 것도 이에 중요한 역할을 한 것으로 평가된다. 제2차 국어 발전 기본계획의 주요 성과를 추진 과제별로 살펴보면 다음과 같다.



첫째, 국민의 국어능력 향상 분야에서는 어문생활의 편의 증진을 위해 ‘놀잇감, 이쁘다, 실뭉치’ 등 30항목의 복수 표준어를 추가하였고, 2014년에 문장부호 규정을 개정하고 해설서를 발간하였다. 외래어 및 로마자 표기 용례 7만여 개에 대한 검색 서비스를 제공하였고, 트위터와 카카오톡 등을 활용하여 국어생활 상담 서비스 창구를 다변화함으로써 상담 건수가 연평균 25% 가까이 증가하는 성과를 거두었다. [※ 상담 건수: 약 115,000건(2012년) → 약 247,000건(2016년)]

맞춤형 언어정책의 수립을 위해 표준발음법 영향평가(2012년), 제1차 국민의 국어능력 평가(2013년), 한글맞춤법 영향평가(2014년), 제3차 국민의 언어의식 조사(2015년), 한국어 발음 현황 조사(2016년) 등을 실시하였으며, 공공언어·독서·화법·작문 등과 같은 실용 국어 분야에 대한 수요자 맞춤형 교육과정과 교재를 개발하고 국어문화학교를 확대 운영하였다. [※ 국어문화학교 수강생: 42,243명(2012년) → 약 62,589명(2016년)]

둘째, 공생공영의 국어문화 확산 분야에서는 시각·청각장애인을 위한 언어 환경 개선 사업을 본격적으로 추진할 수 있는 제도적 기반을 마련한 점이 두드러진다. 청각장애인의 언어권 보장을 위한 「한국수화언어법」이 2016년 2월 3일에 제정되어 같은 해 8월 4일에 시행되었고, 시각장애인의 점자 사용의 권리 신장을 위한 「점자법」은 2016년 5월 29일에 제정되어 2017년 5월 30일에 시행되었다. 이어서 2016년 9월 27일에 국립국어원에 특수언어 사업을 전담하는 특수언어진흥과가 신설되어, 제3차 국어 발전 기본계획의 첫 해인 2017년부터 한국수어와 점자의 진흥을 위한 사업을 본격적이고 체계적으로 추진할 수 있게 되었다.

제2차 국어 발전 기본계획 기간에도 한국수어의 진흥을 위해서 농인의 국어능력 실태 조사(2012년~2013년), 한국수어 전문용어 및 문화정보 구축(1,052건, 2015년~2016년), 『한국수어사전』 편찬(23,062항목, 2015년) 등을 추진하였고, 점자 사용의 촉진을 위해서 시각장애인 언어 사용 환경 실태 조사(2014년), 시각장애인 전문인력 양성을 위한 교육자료 개발(2012년~2013년) 등을 추진하였다.

남북 관계가 경색된 상황에서도 통일을 대비하여 남북 언어 통합 사업을 활발히 추진하였다. 남북 언어예절 비교 연구(2013년), 남북 전문용어 통합 방안 연구(2,200항목, 2015년~2016년), 제1차 남북 언어의식 조사(2016년), 북한어 말뭉치 구축(249만 어절, 2015년~2016년) 등을 추진하였다. 『겨레말큰사전』 편찬 사업의

경우, 남북 공동편찬회의는 거의 열리지 못했지만 원고 집필 등은 꾸준히 진행하여 2016년을 기준으로 75%의 진척률을 보였다. 아울러 중국(2012년), 독립국가연합(2013년), 미국(2014년), 중남미(2015년), 일본(2016년) 등지에 거주하는 재외동포의 한국어 사용 실태도 조사하였다.

셋째, 공공언어 개선 분야에서는 범국민 언어문화 개선을 위한 ‘안녕! 우리말’ 사업을 2014년부터 추진해 오고 있다. 정부 기관과 교육 기관, 한글운동 단체와 언론사 등으로 민관 협력 체계를 구축하여 바른 언어문화 환경을 만들기 위해 공공언어, 청소년 언어, 대중매체 언어 분야 개선 사업을 진행하였다. 공공언어 개선과 관련해서는, 공공기관 보도자료 평가 및 우수 기관 표창(2014년~2019년), 공공기관 언어문화 개선을 위한 순회 강연(40개소), 신문 언어·재난 보도 언어·문화재 안내문 등 분야별 공공언어의 사용 길잡이를 제작·보급하였다. 아울러 국어책임관을 739명으로 확대하고, 국어 진흥 조례도 전국적으로 69건을 제정함으로써 공공언어 개선을 위한 제도적 뒷받침도 강화하였다.

청소년 언어 개선과 관련해서는, 이른바 ‘외계어’와 비속어·축약어 등이 청소년들 사이에서 널리 퍼지고 있는 상황을 개선하기 위해서 2012년부터 청소년 언어문화 개선을 위한 교육자료를 지속적으로 개발하여 보급하였고, 2015년부터 청소년 언어문화 실태를 조사하였으며, 언어문화 개선을 위한 토론회·공모전·콘서트 등 다양한 행사를 개최하였다. 특히 2016년에는 국립국어원 안에 바른 우리말을 체험할 수 있는 ‘우리말 콤파트’를 열어 많은 호응을 얻고 있다. 매체언어 개선과 관련해서는, ‘방송언어 개선’ 사업을 통해 방송언어 사용 실태 조사, 개선안 마련, 연구 발표회 등을 실시하였다. 건전한 인터넷 언어문화 조성을 위해 2014년~2015년에 인터넷 윤리 교육프로그램을 개발하고, 동영상·만화영화 등 홍보물을 제작·방영하였고, ‘100만 선플 자원봉사단 선플 캠페인’을 지원하였다.

전문용어 정비 및 표준화를 위해 2012년부터 2016년까지 각 부처에서 요청해 온 전문용어 표준안 10,122건을 검토·지원하였고, 이 가운데 중앙행정기관별 ‘전문용어 표준화 협의회’를 통해 고시한 표준안은 모두 454건에 이른다.[※ 표준안 고시 현황: 문화체육관광부 312개(2013년), 산자부 90개(2015년), 미래부 52개(2015년)] 2015년 12월에는 ‘공공용어의 영어 번역 및 표기 지침’을 제정하였으며, 2016년에는 공공용어 번역 통합 정보 제공을 기반으로 한 공공언어 통합 지원 시스템 구축을 완료하였다.

넷째, 한국어 보급 분야에서는 국외 한국어 보급을 선도하는 세종학당의 양적 성장과 다양한 교육자료 개발이 활발하게 이루어졌다. 제2차 국어 발전 기본계획 첫 해인 2012년 당시 43개국 90개소였던 세종학당은 2019년에는 60개국에 180개소가 개설되었다. 대륙별로도 아시아 105개소(22개국), 유럽 38개소(19개국), 아메리카 29개소(13개국), 아프리카 4개소(4개국), 오세아니아 4개소(2개국) 등 세계 곳곳으로 진출하여 운영 중이다. 수강생도 28,793명에서 72,713명으로 153% 넘게 증가하여 국외 한국어 보급의 저변이 크게 넓어졌음을 알 수 있다.

한국어교육의 콘텐츠 개발과 강의 품질 개선, 교원의 역량 강화를 등을 통한 질적 성장도 지속적으로 추진하였다. 세종학당 기본 교재인 『세종한국어 1~8』을 개발하여 전 세계 세종학당의 기본 교재로 활용하고 있고, 다문화가족 자녀를 위한 초·중·고 수준별로 『표준 한국어 1~2』(2013년~2016년), 『결혼이민자와 함께하는 한국어 1~6』(2013년), 이주노동자를 위한 『아자아자 한국어 1~2』(2013년), 한류 드라마를 활용한 『두근두근 한국어 1~4』(2012년~2015년)와 『쌩쌩 한국어』(2016년) 등 학습자 유형과 교육 수요에 맞춘 다양한 콘텐츠들을 개발하였고, ‘누리-세종학당([www.sejonghakdang.org/](http://www.sejonghakdang.org/))’, ‘한국어교수학습센터([kcenter.korean.go.kr/](http://kcenter.korean.go.kr/))’ 등을 통해 공급하고 있다.

한국어교원의 역량을 높이고 교원 연계망을 강화하기 위해 다양한 연수회와 워크숍 등을 개최하였다. 매년 개최하는 세계한국어교육자대회에는 3개 부처 264 명의 한국어교원이 참석해 왔다. 세종학당 우수 학습자를 대상으로 한국어·한국문화 체험 연수를 진행하였는데, 2012년 67명에서 2019년 140여명으로 그 수를 점점 늘려 나가고 있다. 국립국어원에서 개최하는 국외 한국어 전문가 초청 연수회에는 매년 20여 개국에서 30여 명이 참석하고 있으며, 반대로 국외 한국어교원 연수를 위해 국내 한국어 전문가를 파견하는 사업에는 매년 10여 개국 20여 명이 파견되었다. 국내에서 활동하는 한국어교원을 대상으로는 대학 한국어교육 기관 교원 공동연수회, 법무부 사회 통합 프로그램 한국어교원 대상 연수회, 여성가족부 다문화가족지원센터 한국어교원 대상 연수회 등을 매년 개최하였다.

마지막으로, 우리말 문화유산 보전 분야에서는 국립한글박물관 개관과 『우리말샘』 개통이 가장 중요한 성과이다. 이 둘은 국어 정책사의 측면에서도 의의가 매우 크다.

국립한글박물관은 세종대왕의 애민 정신을 계승하고 한글의 문화적 가치와 우수성을

널리 알리기 위하여 2014년 한글날에 개관하였다. 2012년에 ‘한글박물관 종합 발전 방안’을 수립하고, 이에 따라 2012년 12월에 개관 준비팀을 구성하였다. 2013년 4월 개관위원회 발족, 2013년 8월 박물관 준공을 거쳐 2014년 10월 9일에 공식적으로 문을 연 것이다. 개관 기념으로 ‘세종대왕, 한글문화 시대를 열다’를 시작으로 한글 편지, 소설, 정보화, 글꼴, 광고 등을 소재로 10차례의 기획 전시를 진행하였다. 그리고 유아, 어린이, 초등학생 자녀 및 부모 등을 대상으로 20여 종의 교육 프로그램을 운영하였고 『월인석보』와 『말모이 원고』 등을 비롯한 각종 자료를 수집하여 5,662점의 한글 자료를 보유하게 되었다. 국립한글박물관은 2016년 말까지 각종 연구, 전시, 교육 및 문화 행사를 다양하게 개최하여 564,000여 명의 관람객을 맞이할 수 있었다.

2016년 10월에 개통한 『우리말샘』은 사전 이용자가 사전 집필, 즉 표제어 등재와 뜻풀이에 직접 참여할 수 있는 새로운 개념의 개방형 한국어 통합 사전이다. 『표준국어대사전』의 50만 항목에 실생활어 7만 5천 항목, 방언 9만 항목, 전문용어 35만 항목 등을 추가한 100만 항목 규모로 개통하였다. 기존의 국어사전은 발간 시점의 언어를 반영하는 데 그칠 수밖에 없지만 『우리말샘』은 끊임없이 변화하는 국어의 모습을 실시간으로 반영할 수 있는 시스템으로 운용되므로 현실성을 획기적으로 높인 것으로 평가된다. 또한 한국어를 아는 사람이라면 누구나 사전 편찬에 참여할 수 있도록 하여 한국어 지식의 총합으로써 국어사전이 역할을 할 수 있도록 하였다.

『우리말샘』 개통과 동시에 한국어교육을 위한 기본어휘 5만 항목을 탑재한 『한국어기초사전』을 개통하였고, 이 5만 항목을 10개 언어(베트남어, 러시아어, 인도네시아어, 타이어, 몽골어, 영어, 프랑스어, 스페인어, 일본어, 아랍어)로 대역한 『국립국어원 한국어-외국어 학습사전』도 함께 개통하였다. 아울러 2012년에는 국립국어원이 그동안 구축해 온 언어 정보 자원을 통합 관리하고 편리하게 활용할 수 있도록 ‘언어정보나눔터(<https://ithub.korean.go.kr/>)’를 구축하여 운영 중이다.

한글문화의 확산을 위해 매년 한글날에 즈음하여 광화문 일원에서 한글 주간 행사를 개최하였으며, 세종대왕의 창조 정신 계승과 민족문화 창달을 장려하고자 세종문화상, 유네스코 세종대왕문화상, 한글발전유공자 포상 등을 지원하고 한글 산업화 공모전도 개최하였다.

지역 언어문화의 보존과 활성화와 관련해서는, 2012년~2013년에 9개 권역 63개 지점의 구술 자료를 전사하였고, 어촌 지역 민족 생활어 조사도 실시하였다. 그리고

2015년~2016년에는 9개 권역 35개 지점의 지역어를 보완 조사하였고, 그동안 축적된 지역어 정보를 활용할 수 있는 시스템을 개발하고 있다. 2012년~2014년까지는 매년 지역 언어문화 축제, 사투리 상품 아이디어 공모전 등을 개최하여 지역어와 지역 언어문화의 활성화 방안을 모색하였다.

## 제4절 제3차 국어 발전 기본계획

### 1. 제3차 국어 발전 기본계획 수립 배경

#### ○ 언어 사용 환경 다변화와 국어 사용자의 언어의식 전환

현대사회는 언제 어디서든 실시간으로 자신의 의사를 표현할 수 있으며, 정보 생산자와 정보 소비자의 경계는 허물어지고 있다. 언어 대중이 정보 생산의 주체가 되면서 국어 지식에 관한 국민의 관심과 의식 수준도 높아지고 있다. 반면에 규범 중심의 언어 정책은 변화하는 언어 현실을 제대로 반영하지 못하고 있다는 비판에 직면하면서, 언어생활의 편의와 국어 지식의 보급, 어문규범의 현실화에 대한 요구가 증가하고 있는 상황이다.

어문규범의 지속적인 정비를 통해 어문규범을 현실화하고, 국어사전의 개방적 운영을 통해 언어 대중이 국어 지식의 주체로 활동할 수 있는 장을 넓히고, 언어 정보 자원을 상시적으로 수집하여 일반에 제공함으로써 국어 사용자가 올바른 국어 지식을 자유롭게 활용할 수 있는 기반을 만들어 나갈 필요가 있다.

#### ○ 공공언어 환경의 악화와 국민의 국어 능력 저하

과도한 축약어나 낱선 외래어가 공공의 영역에서까지 거리낌 없이 사용되고 있고, 과도한 욕설과 혐오 표현이 사회문제가 되고 있다. 긴 글은 쓰는 것도 읽는 것도 버거워하고, 스마트폰이 독서 시간을 빼앗고, 어지간한 외국어는 그대로 가져다 쓰는 상황이 이어지면서 한국인의 국어능력은 주요 선진국에 비해 크게 부족한 것으로 조사되고 있다.

공공언어의 개선을 위해서는 「국어기본법」에 따라 모든 중앙행정기관에 두도록 되어 있는 국어책임관이 실질적인 역할을 할 수 있도록 지원하는 것이 중요하다. 또한 언어문화를 개선하기 위한 범국민 운동도 지속적으로 펼쳐 나갈 필요가 있다. 맞춤형 교육과정과 교재를 개발하여 이를 국어문화학교나 국어문화원 등을 통해 적극적으로 보급함으로써 국민의 국어능력을 높이는 데에도 정책적 지원을 강화할 필요가 있다.

### ○ 남북, 계층, 지역 간 언어 소통 단절 등 언어 문제 대두

진정한 통일은 남북의 언어 대중이 서로 막힘이 없이 소통하는 것으로 완성된다는 인식을 가지고 통일 시대를 대비하여 남북 언어 통합의 과제들을 차근차근 준비해 나가야 한다. 분야별로 전문용어 통합 방안을 준비하고, 북한의 언어 자료도 지속적으로 수집·정리해 두어야 한다. 북한이탈주민의 대한민국 정착을 위한 언어적 지원도 강화해야 한다.

이주 노동자, 결혼 이주 여성, 저소득층 아동, 비문해 성인 등 국어능력이 상대적으로 취약한 계층에 대한 국어교육 지원도 늘리고, 우리 문화의 원형을 담고 있는 지역어와 지역 언어문화를 보존하고 발전시키기 위해 종합적인 대책을 마련해서 체계적으로 추진할 필요가 있다.

점자는 한글과 동등한 자격을 가진 문자임을 천명한 「점자법」에 따라, 한국수어는 한국어와 동등한 자격을 가진 청각장애인의 고유한 언어임을 천명한 「한국수화언어법」에 따라 시각·청각장애인의 언어권을 실질적으로 보장하는 정책을 지속적으로 추진해 나가야 한다.

### ○ 한국어교육의 확대와 한국어의 세계화

한국어교육 수요의 증가와 더불어 세종학당의 수도 지속적으로 증가해 왔다. 한편, 지역과 계층에 따른 맞춤형 한국어교육 콘텐츠의 제공에 대한 요구가 제기되고 있고, 각급 기관에서 활동하고 있는 한국어교원의 전문성에 편차가 있어 한국어교육이 품질 면에서 균등하게 제공되고 있지 않다는 문제점이 대두되고 있다.

양적인 성장에 비해 내실을 다지는 데에 다소 미흡했던 세종학당의 질적 향상을 도모할 수 있는 정책이 필요한 시점이다. 모범적으로 운영되는 세종학당을 선정하여 지원을 강화하는 등의 활성화 정책이 필요하다. 맞춤형 한국어 교재의 개발과 보급을 통해 한국어교육의 다양한 수요에 부응할 수 있어야 하며, 한국어교원 자격 제도를 개선하고 교원에 대한 재교육 프로그램을 확대·강화하여 전반적으로 한국어교원의 전문성을 높이는 데에도 정책 역량을 집중할 필요가 있다.

### ○ 한글의 가치 확산을 위한 여건 성숙

국립한글박물관 개관, 한글날 공휴일 지정 등으로 한글과 한글 문화유산에 대한 가치 인식이 높아지고 한글문화 진흥의 기반도 탄탄해지는 계기가 마련되었다. 국립한글 박물관은 개관 이후 소설, 광고, 글꼴 등 한글을 활용한 다양한 주제로 기획 전시를 개최하여 한글의 다양한 가치를 조명하고 한글 산업화의 가능성을 모색하고 있다. 한글날에 즈음하여 열리는 한글큰잔치는 연인원 10만 명에 가까운 관람객이 참여하면서 한글에 대한 국민적 관심을 높이는 역할을 하고 있다.

한글에 대한 관심이 높아지고 있는 만큼 한글문화 자원을 다양화하고, 한글 문화유산에 대한 연구·교육을 더욱 확대할 필요가 있다. 한글의 가치를 현대화·산업화할 수 있는 한글문화 콘텐츠를 지속적으로 발굴하여 상품화에 이르도록 지원할 필요가 있다. 아울러 2022년에 개관 예정인 국립세계문자박물관은 문자를 통한 문화 교류의 거점 역할을 할 수 있도록 세심하게 준비해 나가야 한다.

## 2. 제3차 국어 발전 기본계획 개요

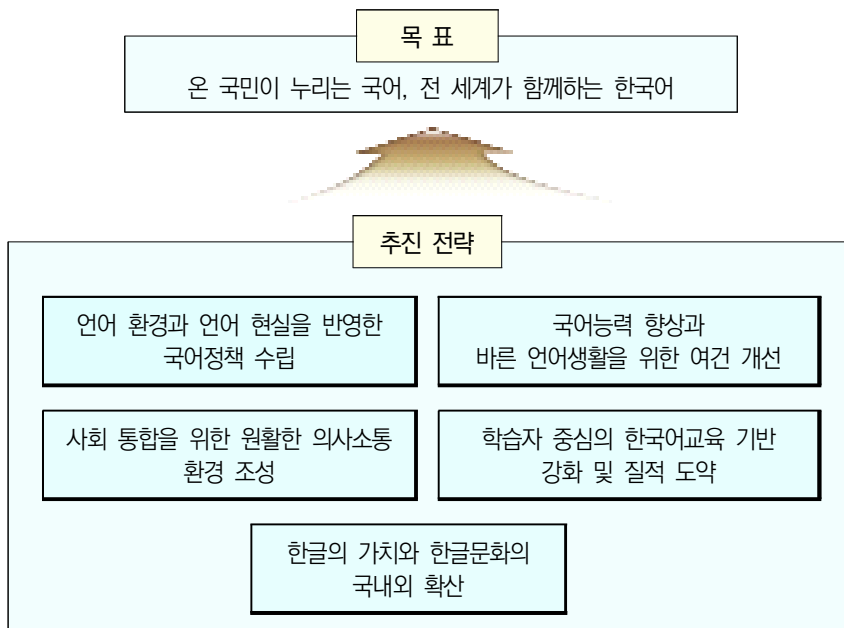

[그림 3-3] 제3차 국어 발전 기본계획



제3차 국어 발전 기본계획은 ‘5대 추진 과제’와 각 추진 과제별로 4개씩의 실행 과제가 설계되어 ‘20대 실행 과제’로 이루어졌다.

〈표 3-4〉 제3차 국어 발전 기본계획 추진 과제

제3차 국어 발전 기본계획 추진 과제	
5대 추진 과제	20대 실행 과제
1. 수요자 중심의 언어정책 기반 조성	1-1 어문규범 현실화 1-2 국어사전의 개방적 운영 및 활성화 1-3 언어 정보 자원 구축 및 활용 1-4 국어 기본어휘 선정 및 어휘 등급화
2. 바르고 편리한 언어 환경 지원	2-1 공공언어 개선 활성화 2-2 바른 언어문화 기반 조성 2-3 국민의 국어능력 향상 지원 2-4 지역 언어문화 기반 국어문화원 활성화
3. 국민 언어 통합을 위한 사회·문화적 환경 구축	3-1 남북 언어 통합 기반 구축 3-2 특수 언어 환경 개선 및 보급 확대 3-3 언어 취약 계층 지원 3-4 사회·지역 방언 정보의 구축과 활용
4. 한국어 확산과 교육 기반 강화	4-1 국외 한국어 보급 대표 기관으로 세종학당 육성 4-2 한국어교육 체계화 및 기반 강화 4-3 한국어교원 자격 제도 운영 및 교원 연계망 구축 4-4 한국어교원 연수 과정 운영
5. 한글문화 진흥 및 향유 확대	5-1 다양한 한글문화 자원의 수집 및 전시 5-2 한글문화 연구·교육 및 산업화 기반 구축 5-3 한글날 기념 및 한글문화 관련 포상 5-4 국립세계문자박물관 건립

제3차 국어 발전 기본계획의 2017년, 2018년 추진결과는 『2017, 2018년 국어 발전과 보전에 관한 시책 및 시행 결과 보고서』(2018. 8월, 2019.8월)에 자세히 소개되어 있으며, 2019년 국어 정책 시행 결과는 제4장에서 살펴보도록 하겠다.





## 제4장 2019년 국어정책 시행 결과

제1절 수요자 중심의 언어정책 기반 조성

제2절 바르고 편리한 언어 환경 지원

제3절 국민 언어 통합을 위한 사회·문화적 환경 구축

제4절 한국어 확산과 교육 기반 강화

제5절 한글문화 진흥 및 향유 확대



## 제4장 2019년 국어정책 시행 결과

### 제1절 수요자 중심의 언어정책 기반 조성

#### 1. 어문규범 현실화

사회가 변하면서 언어도 급속도로 변화하고 있고, 이에 따라 과거에 만들어진 어문규범이 변화한 언어 현실을 미처 반영하지 못하는 경우가 생기고 있다. 어문규범은 우리말에 대한 최소한의 약속을 정해 놓은 것이므로 현실 언어의 변화를 바로바로 따라가는 데에는 어느 정도 제약이 있을 수밖에 없다. 그러나 현실 언어를 어문규범의 틀 밖에 계속 두게 되면 언어생활에서 불편함을 느낄 수밖에 없고, 이는 결국 어문규범 본연의 목적과 역할이 퇴색되는 결과를 낳을 수 있다. 따라서 언어 실태와 변화 추이를 조사하고 그 변화된 내용을 어문규범의 큰 틀을 유지하는 한에서 그 안에 반영함으로써 언어 현실과의 틈을 지속적으로 좁혀 나갈 필요가 있다.

2019년에 국립국어원에서는 ‘국어규범정비위원회’를 통하여 국민들이 언어생활에서 불편함을 느끼고 있는 사항들을 논의하였다. 제1차 회의에서는 보조 용언 및 단음절 연속체 띄어쓰기 등에 대해 논의하였고, 제2차 회의에서는 보조사 ‘이요’의 쓰임 등에 대해 논의하였다. 논의 결과는 차후 어문 규범 해설서 개정 등에 반영할 예정이다.

언론 등에서 사용하는 외국 인명과 지명을 일관되게 한글로 표기하기 위해서, 국립국어원은 외국의 주요 인명과 지명을 사전에 구축하는 작업을 진행하였다. 2019년에는 태국, 베트남, 말레이시아, 인도네시아, 러시아, 스웨덴, 노르웨이 등 국외 주요 지명 표기 6,628건을 구축하였다. 구축한 지명 표기는 추가 검토를 거쳐 외래어 규범 표기 마련 및 배포를 위한 기초 자료로 활용될 예정이며, 그동안 구축하여 배포한 외래어와 로마자 표기 용례 전체 목록은 국립국어원 ‘한국어 어문 규범’ 사이트 (<http://kornorms.korean.go.kr>)에서 확인할 수 있다.

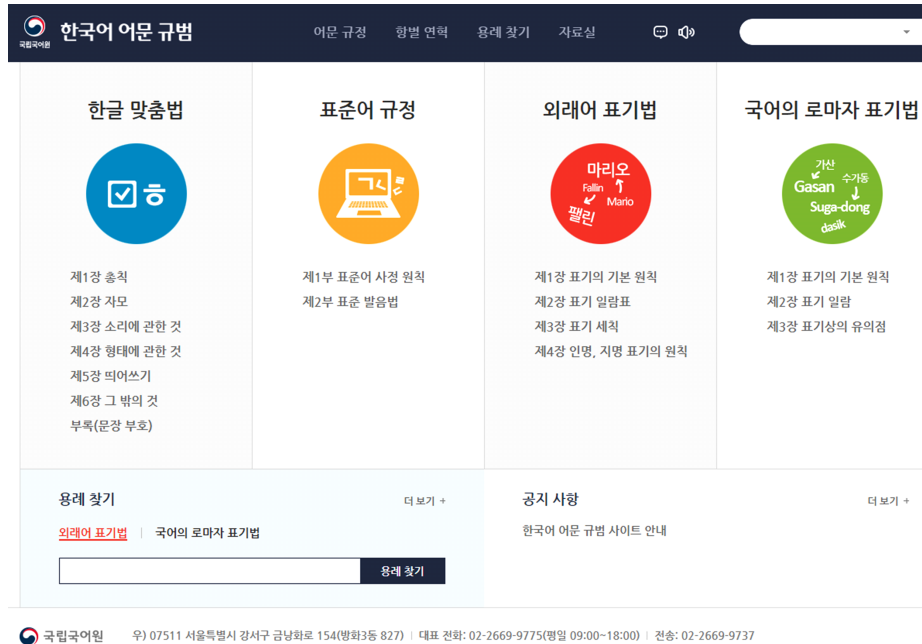

[그림 4-1] '한국어 어문 규범' 사이트

또한 중요 인·지명의 외래어 표기는 언론 등의 파급 효과를 고려하여 '정부·언론 외래어 심의 공동위원회'에서 정하고 있는데, 2019년에는 466건에 대한 한글 표기를 확정하여 발표하였다. 새롭게 확정된 내용은 국립국어원 누리집, 온라인 소식지 등을 통해 실시간으로 제공함으로써 바로바로 개선된 내용을 확인할 수 있도록 하였다.

국립국어원에서는 국어정책과 관련된 실태를 파악하고 국어 발전을 위한 정책 기반을 마련하기 위하여 국어정책과 관련된 국내외 통계 자료를 조사하고 이를 손쉽게 확인할 수 있도록 시스템 등록 작업도 진행하였다. 2018년에는 국내 73개, 국외 58개 등 총 131개의 국어정책 관련 자료를 구축하였다. 아울러 지난 4년간 생성된 주요 통계 자료를 인포그래픽 형식으로 가공하여 『2018 숫자로 살펴보는 우리말』을 발간하였다.



[그림 4-2] 숫자로 살펴보는 우리말(2010년, 2014년, 2018년)

이와 함께 국어정책 및 바른 국어와 관련된 여러 정보를 국민들이 손쉽게 활용할 수 있도록 온라인 소식지와 계간지를 발간하였다. 온라인 소식지 『섬표, 마침표.』는 연 24회(매월 2회) 발간하였고 국어정책 전문 학술지인 『새국어생활』도 연 4회(매분기 1회) 발간하였다.

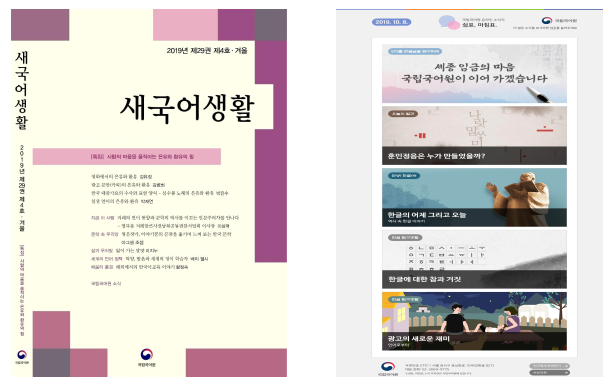

[그림 4-3] 『새국어생활』, 『섬표, 마침표.』

## 2. 국어사전의 개방적 운영 및 활성화

2016년 10월 5일에 개통한, 국민 참여형 국어사전 『우리말샘』은 국어 사용의 주체인 언어 대중이 직접 국어사전 편찬에 참여하는 새로운 개념의 개방형 국어대사전이다. 2009년 ‘쉽고 살아 있는 사전 편찬’ 계획을 국가경쟁력 강화위원회(2009. 6. 24.)에 보고하고, 2010년부터 본격적으로 사업을 추진하여 공개한 결과물이다. 일상어, 지역어, 전문용어 등 100만여 개의 어휘를 수록하고 품사, 뜻풀이, 발음과 같은 기본적인 정보에 더하여 어휘 역사 정보, 규범 정보, 수어 정보, 음성·사진·영상 정보, 어휘 지도 등을 종합적으로 제공하는 언어문화 정보 집합체로서의 역할을 지향하고 있다.

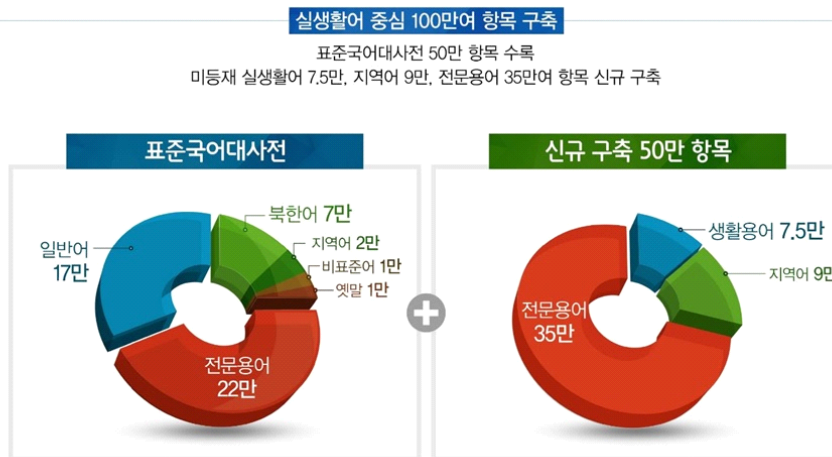

[그림 4-4] 『우리말샘』개통 당시 수록 규모 및 구성 내용

『우리말샘』은 생생한 언어 현장을 실시간으로 반영하기 위해 만들어진 사전이므로 일반인의 집필 참여를 지속적으로 확대해 나갈 필요가 있다. 개통 이후 일반인의 집필 참여는 계속 해서 급증하여, 2019년에도 2018년에 비해 그 수가 대폭 늘어났다. 사전 표제어나 뜻풀이로 등록을 요청한 것이 56,619건으로, 36,162건을 기록한 2018년에 비해 20,457건, 56.5%가 늘어나 『우리말샘』이 개방형 국어대사전으로서 자리를 잡아가고 있는 것으로 평가된다. 일반인 참여 56,619건 중에 전문가의 감수를 거친 10,286건은 사전 내용으로 반영되었다.



〈표 4-1〉 『우리말샘』 연도별 일반인 참여 및 반영 건수

(단위: 건)

	2016년 (10월 개통 이후)	2017년	2018년	2019년
일반인 등록 요청	3,006	7,467	36,162	56,619
전문가 감수 사전 반영	1,644	2,208	8,232	10,286

국립국어원은 『표준국어대사전』의 정보를 보완하고 인터넷 검색 서비스를 개선하는 작업도 지속적으로 추진하고 있다. 분기별로 『표준국어대사전』에 수록된 정보를 수정·보완하여 실시간으로 찾아볼 수 있도록 하고 있는데, 2019년에는 뜻풀이·띄어쓰기 수정 등 총 2,785항목의 정보를 수정·보완하였다.

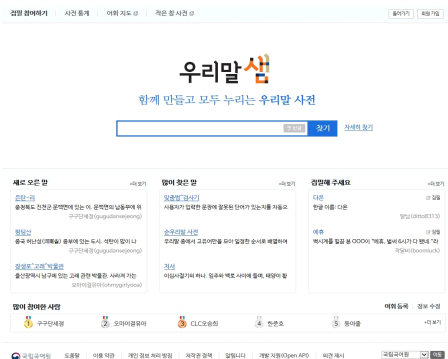

『우리말샘』 화면

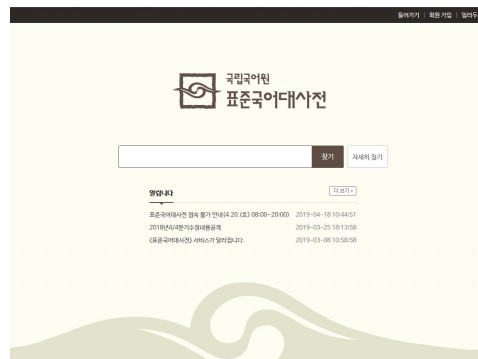

『표준국어대사전』 화면

[그림 4-5] 『우리말샘』과 『표준국어대사전』 화면

한편, 국립국어원은 국어사전 사용자의 사전에 대한 사용 양상, 수요 등을 조사하여 국어사전 발전 및 개편 방향 설정을 위한 기초 자료를 확보하기 위하여 ‘국어사전 사용자 인식 조사’를 추진하였다. 『표준국어대사전』, 『우리말샘』 등 국가 사전에 대한 일반 사용자의 인식을 파악하여 향후 국민 수요를 충족할 수 있는 사전으로 개편하기 위한 토대를 마련하기 위해 진행된 사업이다. 일반 국민 1,000명을 대상으로 한 일반 국민 면접 조사와, 국어사전 적극 이용자 8명을 대상으로 한 집단 면접 조사(FGI)를 실시하였다. 국어사전 이용 여부, 국어사전 이용 현황, 선호하는 국어사전 형태,

국어사전의 개선을 위한 서비스 강화 방안, 개선 사항 등의 내용을 담은 30문항으로 조사가 진행되었다. 사전 사용자들은 ‘단어의 의미를 알기 위해’ 국어사전을 이용한다는 답변이 가장 많았고, ‘종이사전 대신 포털사이트 검색’으로 국어사전에 주로 접근한다고 답하였다. ‘정확하고 알기 쉬운 단어의 뜻을 제시’하는 서비스를 강화해야 한다는 응답이 가장 많았으며, ‘포털 사이트와 같은 지식 검색’, ‘어문 규범의 길잡이 역할’ 등을 기대한다는 응답이 그 뒤를 이었다.

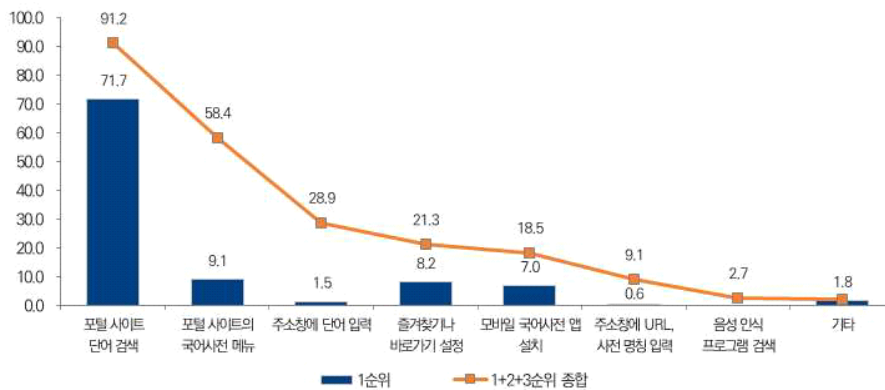

[그림 4-6] 국어사전 사용자 인식 조사 주요 결과\_온라인 국어사전 서비스 접근 방법

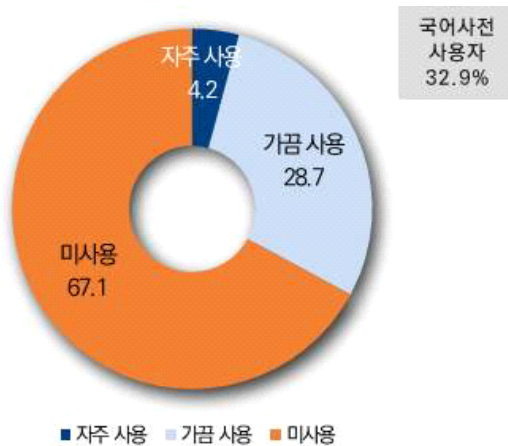

## 국어사전 이용률

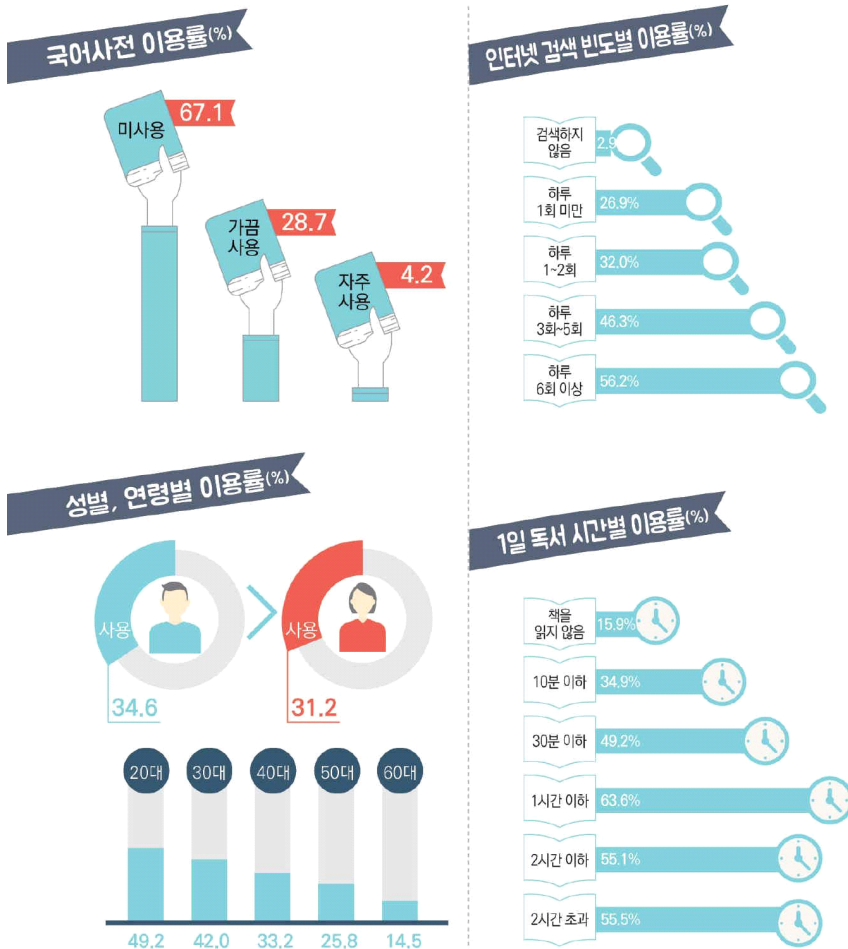

[그림 4-7] 국어사전 사용자 인식 조사 주요 결과\_국어사전 이용률

### 3. 언어 정보 자원 구축 및 활용

‘21세기 세종계획’(1998년~2007년) 이후 언어 변화 양상을 파악할 수 있는 상시적인 언어 정보 수집의 필요성이 지속적으로 제기되어 왔고, 최근 들어 4차 산업혁명, 인공지능의 핵심 요소 중의 하나인 언어 처리 시스템 개발의 기초 자료로서 대규모 언어 자료인 말뭉치의 중요성이 더욱 커지고 있다. 그러나 컴퓨터가 학습할 수 있는 우리말 자료의 부족으로 미국, 중국, 일본 등에 비하여 인공지능 산업의 한국어 서비스 수준이 많이 지체되고 있는 상황이다.

우리나라의 경우 공개된 국어 말뭉치는 21세기 세종계획을 통해 구축된 2억 어절에 불과하고, 민간에서 개별적으로 구축한 자료는 소규모인 데다 저작권 문제 등으로 공개가 되지 않아 활용도가 높지 않다. 우리나라가 인공지능 분야에서 경쟁력을 확보하려면 누구나 이용할 수 있는 대규모의 말뭉치가 민간에 제공되고 이를 바탕으로 산업체에서 다양한 기술 개발을 할 수 있는 여건이 마련되어야 하기 때문에 국가 공공재로서의 국어 말뭉치 구축이 절실하다.

국립국어원은 이러한 필요성에 따라 본격적인 대규모 말뭉치 구축에 대비하여 2018년부터 ‘4차 산업혁명 대비 국어 빅데이터(말뭉치) 구축’ 사업을 추진하였다. 사업의 첫해인 2018년에는 ‘국어 말뭉치 연구 및 구축’ 사업을 추진하여 현대 언어 현실을 충실히 반영하는 국어 말뭉치를 구축할 수 있는 방안을 연구하고, 저작권 문제를 감안한 구축 방안 마련과 적정 규모의 말뭉치 구축 계획 수립을 위한 연구 등을 수행하였다. 그리고 본격적인 말뭉치 구축에 대비하여 시범적으로 현대국어 문어 원시 말뭉치 2,650만 어절과 구어 원시 말뭉치 500만 어절 등 총 3,150만 어절을 구축하였다. 또한 ‘2018년 국어 자원 구축 지원 시스템 개발’ 사업을 추진하여 말뭉치를 효율적으로 구축하고 관리할 수 있는 구축 지원 시스템을 설계, 개발하였다.

인공지능 언어처리 시스템의 개발을 위해서는 학습할 수 있는 말뭉치의 분량이 많을수록 컴퓨터가 인간의 언어를 제대로 이해하고 반응할 수 있다. 한국어 처리를 위해 학습자료로 활용할 수 있는 말뭉치는 세종계획을 통해 구축된 2억여 어절의 말뭉치가 공개되어 있는 상황이다. 2019년에는 세종계획에서 구축한 2억여 어절의 말뭉치에 7억6천9백만 어절을 추가로 구축하여 언어처리 학습자료로 시급하게 필요한 최소한의 분량인 10억 어절을 관련 산업 발전과 연구를 위해 제공하는 것을 목표로 사업을

추진하였다. 신문, 책, 보고서 등의 문어와 일상 대화, 구어, 준구어, 메신저 대화, 누리소통망(SNS), 댓글, 블로그, 게시판의 글 등 웹에서 사용된 다양한 언어 자료를 모아 한국어 원시 말뭉치 18억여 어절을 구축하였다. 이 원시 말뭉치는 분량 면에서도 의미가 있지만 원문 저작권자와의 이용 허락 계약을 체결함으로써 말뭉치의 산업적 활용의 제약을 최소화하였다는 점에서 의미가 크다. 18억여 어절의 원시 말뭉치 외에도 200만 ~ 300만의 원시 말뭉치에 형태, 어휘의미, 개체명, 상호참조 해결, 주격 무형 대응어 복원, 구문, 의미역 분석 정보를 부착한 분석 말뭉치를 구축하였으며, 술어 격틀 정보, 문서 요약, 어휘 관계 자료, 문법성 판단 자료 등의 기초 언어 자원도 구축하였다. 구축한 말뭉치와 언어 자원들은 정리 및 검증, 정비 이후 언어 연구 및 언어 처리 관련 산업에 활용될 수 있도록 개방할 예정이다.

〈표 4-2〉 2019년 말뭉치 구축 분량

(단위: 백만 어절)

분석 유형	분야 세부 분야	문어		구어		메신 저 대화	웹				합계
		신문	신문 외	일상 대화	방송 등		누리 소통 망	리 뷰	블 로 그	게 시 판	
원시		1,000	600	12	90	100	2	1	1	1	1,807
분 석	형태·어휘의미 개체명 상호참조 해결 무형 대응어 복원 구문·의미역	2		1							12

2018년에 구축된 말뭉치 구축 지원 시스템에 더하여 2019년에는 말뭉치 검증 시스템을 추가 개발하였다. 이 시스템에 앞으로 대량 말뭉치의 구축 관리, 배포, 유통 및 활용 지원 기능 등을 더하여 최종적으로는 국가 언어 자원을 통합적으로 관리할 수 있는 말뭉치 통합 시스템을 구축할 예정이다.



[그림 4-8] 말뭉치 통합 시스템 개념도

한편, 국립국어원은 국어 정보화 사업의 결과물로 구축된 언어 자원의 활용도를 높이고 국어 정보화 인력 양성과 저변 확대를 위하여 '2019년 국어 정보 처리 시스템 경진대회'를 개최하였다. 이 대회는 한국어 처리(형태소 분석, 개체명 인식 등) 도구, 한글 활용 및 학습 관련 소프트웨어, 세종말뭉치 활용과 관련된 모든 소프트웨어를 대상으로 한다. 11회째를 맞은 이번 대회는 지정 분야 주제를 2018년과 동일한 '의존 구문 분석 시스템 개발 및 적용'으로 선정하여 진행하였다. 지정 분야 6개 팀, 일반 분야 15개 팀이 참가하였으며, 이 중에서 7개 팀이 수상하였다. 대상은 지정 분야로 출품한 서강대학교 '순차적 구문 분석 방법을 반영한 포인터 네트워크 기반의 한국어 의존 구문 분석기'가 수상하였다.

국립국어원은 언어 자원 표준화의 지속적인 추진을 위해 홍콩에서 열린 제52차 국제한자특별위원회(IRG, 2019. 5. 14. ~ 5. 17.)와 중국 선전(심천)에서 열린 제53차 국제한자특별위원회(IRG, 2019. 10. 21. ~ 10. 25.)에 한국 한자특별위원회의 일원으로 참석하였다. 한자특별위원회는 국제표준화기구(ISO)에서 추진하는 국제 문자 세트(Universal Multiple-Octet Coded Character Set)에 포함될 통합 한자 세트를 협의하기 위해 만들어진 기구로, 이번 국제회의에서 한국 한자특별위원회는 52차 회의에서 제출되었던 워킹 세트 2017(확장 영역 H(Ext. H))의 약 550여 자에 대한 최종 검토 및 자체 보완 사항을 발표하였다. 그리고 워킹 세트 2017에 제출된 한국 한자의

각국 검토 결과에 대하여 답변하고, 다른 나라가 제출한 한자에 대해 한자 전문가로서의 의견을 제기하였다. 한편 꾸준히 보완해 온 한국 초서체의 일반화 규칙에 대한 새로운 수정 문서를 제출하고 발표하였으며, 국립국어원은 이러한 한국 대표단의 활동을 지원하는 간사 기관으로서 역할을 수행하였다. 이는 국제적인 언어 자원 표준화 요구에 부응하는 일이자 인터넷 정보 통신 환경에 능동적으로 대처하고 해결책을 마련해 가는 일이라는 점에서 의미가 있다.



[그림 4-9] 2019 국어 정보 처리 시스템 경진 대회(2019. 10. 11. 한국과학기술원)



[그림 4-10] 2019년 제52차(좌, 홍콩) 및 제53차(우, 중국 선전) 국제한자특별위원회



## 제2절      바로고 편리한 언어 환경 지원

### 1. 공공언어 개선 활성화

공공언어란 ‘공공의 영역에서 사용되는 언어’를 가리킨다. 「국어기본법」에는 국가기관, 지방자치단체, 기타 공공기관 등이 공문서를 작성할 때는 “일반 국민이 알기 쉬운 용어와 문장으로 써야 하며, 어문규범에 맞추어 한글로 작성”하도록 규정되어 있다. 그러나 여전히 공공 부문에서 사용되는 언어에는 어려운 한자어, 불필요한 외래어, 비문법적인 표현, 장황한 표현 등이 다수 포함되어 국민과의 소통에서 장애 요소가 되고 있다. 이러한 문제의 해결을 위하여 공공언어 개선 사업이 지속적으로 추진되어 왔으나, 사업 성과에 대한 국민의 체감도는 높지 않은 상황이다. 이에 제도적 보완, 인식 개선과 홍보 강화, 사업 내용 다각화 등을 체계적으로 추진함으로써 공공언어 개선의 실효성을 높여 나갈 필요가 있다.

2017년 9월 22일에 「국어기본법」 일부개정안이 시행됨에 따라 중앙행정기관과 그 소속기관 및 지방자치단체에 국어책임관을 의무적으로 지정하게 되었다. 그 결과, 2016년 769명이었던 국어책임관이 2019년에는 1,830명으로 증가하였다. 국어책임관 제도의 발전을 위해 ‘국어책임관 제도 활성화 방안’ 연구용역을 진행하였으며, 지역별 국어문화원과 협력하여 국어책임관·국어문화원 공동 연수회를 17회 개최하였다. 아울러 국어 진흥 관련 조례 제정을 지속적으로 독려하여 2019년 12월 기준으로 총 98개(광역시자치단체 16곳, 기초자치단체 79곳, 교육청 3곳)의 조례가 제정된 상태이다.

위의 법 개정에 따라 각 중앙행정기관에 전문용어의 표준화 및 체계화를 위한 기구로서 ‘전문용어 표준화협의회’를 두고 있으며, 국립국어원은 전문용어 표준화 협의회의 원활한 운영과 제도 안착을 위한 지원 사업을 추진하고 있다. 기관별 운영 편차 문제 등 표준화 지연 문제를 해결하기 위해 정책 수요자에 의한 전문용어 발굴을 유도하고, 분야별 전문가 자문단을 구성하여 검토 단계부터 실무 부처와의 협력 체계를 구축하는 등 민관 합동의 다각화된 지원 체계를 운영하고 있다. 2019년에는 국민 생활, 안전과 밀접한 기관인 기상청과 해양경찰청의 전문용어를 표준화하기 위하여 일반 국민, 정책 전문가, 용어 및 해당 분야 전문가로 ‘전문용어 민관 합동 총괄 지원단’을 구성하여



집중적으로 지원하였다. 일반 국민의 눈높이에서 어려운 전문용어를 발굴하고 분석하여 이해하기 쉬운 용어로 다듬어 기상청 30개, 해양경찰청 54개, 해양수산부 7개의 표준안 목록을 만들었다. 이 안은 지원 대상 기관의 전문용어 표준화협의회를 거쳐 문화체육관광부 국어심의회에 상정되어 최종 확정되면 지원 대상 기관에서 고시하게 된다.

〈표 4-3〉 2019년 전문용어 민관 합동 총괄 지원단에서 마련한 표준화 안

부처	대상 용어	표준화안
기상청	기압릉	기압^마루
	뇌전	천둥^번개
	박무	얇은^안개
	빙정	얼음^결정
	빙정핵	얼음^결정^핵
	시정	가시거리
	운량	구름양
	유감, 유감 지진	체감^지진
	현상일수	현상^발생^일수
	다우지역	비가^많은^지역
	도서지방	섬^지역
	월파	넘친^파도, 파도^넘침
	저감	줄임, 줄이기
	일사	햇볕, 일사
	알파웨더	인공^지능^기상^예측^프로그램, 알파^웨더
	본진	본지진, 본진
	비구름대	비구름^영역, 비구름대
	직달일사	직접^도달^햇볕, 직달^일사
	파고	파도^높이, 파고
	파향	파도^방향, 파향
	기압경도	기압^경도
	실효습도	실효^습도
	열대저압부	열대^저압부
	주향이동단층	주향^이동^단층
	대류성 강수	대류성^강수
	수문기상	물^순환^기상

부처	대상 용어	표준화안
	증우	인공^증우
	모식도	입체^그림
	불확도	오차^범위
	진양지	지진^발생^위치, 진양지
해양경찰청	도선구	도선^구역
	의아선박	의심^선박
	AIS	선박^자동^식별^장치
	구명동의	구명조끼
	HNS	위험^유해^물질
	속구	(선박^)^부속^기구, 선박 내 탑재물, (선박^)^부속^탑재물
	계류색	훗줄, 정박용^밧줄, 배^묶음^밧줄
	신호색	피난^유도^줄, 신호^줄
	격벽	컨막이벽
	돌핀	배^말뚝, 계선^말뚝
	부잔교	뜯^다리
	잔교	부두^연결^다리
	테트라포드	네발^방파석
	견시	견시, (항로^)^주시
	단정	소형^고속정, 단정
	투묘	닷^내림
	투묘지	닷^내림^곳
	묘박지	정박지
	(고무)방현재	선체^보호대
	방현대	선체^보호대
	펜더	충격막이
	계류시설	계류^시설
	물양장	소형선^부두
	선거	벧도랑
	선급	선박^등급
	선명	선명, 배^이름, 선박명
	선수	벧머리
	연육로	육지^연결(도)로

부처	대상 용어	표준화안
	연륙교	육지 <sup>^</sup> 연결 <sup>^</sup> 다리, 육지 <sup>^</sup> 연결교
	예인	(선박/배 <sup>^</sup> )끌기
	예항	끌항
	예인선	끌배
	공용화기	공용 <sup>^</sup> 화기
	전탐	전파 <sup>^</sup> 탐지
	접적해역	북방 <sup>^</sup> 한계선 <sup>^</sup> 인근 <sup>^</sup> 해역
	도상훈련	지도상 <sup>^</sup> 훈련
	선내기	선내 <sup>^</sup> 동력 <sup>^</sup> 장치
	선외기	탈부착형 <sup>^</sup> 선박 <sup>^</sup> 추진기
	유화수기	기름 <sup>^</sup> 수거기
	호이스트	감아올림기
	조종불능선	조종 <sup>^</sup> 불능선
	선적	(선박) <sup>^</sup> 국적
	감수(선박)	이동 <sup>^</sup> 금지( <sup>^</sup> 선박)
	감수보존 선박	이동 <sup>^</sup> 금지 <sup>^</sup> 및 <sup>^</sup> 보존 <sup>^</sup> 선박
	정선	운항 <sup>^</sup> 정지
	해상교통관제	해상 <sup>^</sup> 교통 <sup>^</sup> 관제
	히빙라인	던짐 <sup>^</sup> 줄
	고박	화물 <sup>^</sup> 고정
	빌지	배 <sup>^</sup> 밀바닥 <sup>^</sup> 폐수
	선저폐수	배 <sup>^</sup> 밀바닥 <sup>^</sup> 폐수
	협수로	좁은 <sup>^</sup> 수로
	구난	선체·화물 구조
	수난구호	수난 <sup>^</sup> 구호
	임검	현장 <sup>^</sup> 검사
해양수산부	부이	부표
	플로팅 독	뜯 <sup>^</sup> 뱃도랑, 띄움 <sup>^</sup> 뱃도랑
	안벽	부두벽
	오일 펜스	기름막이, 기름 <sup>^</sup> 차단막
	유어	체험 <sup>^</sup> 어업
	정치망	고정 <sup>^</sup> 그물
	권현망	멸치 <sup>^</sup> 선인망

또한 국립국어원은 전문용어 표준화의 필요성을 강조하고 이에 대한 인식을 높이기 위해 행정용어 표준화에 관한 홍보물(교육 자료용, 광고 홍보용 각 2편, 총 4편)을 지하철, 케이티브이(KTV) 국민방송 등을 통해 송출하였다.



[그림 4-11] 쉽고 바른 행정용어 홍보 영상물

국립국어원은 2014년부터 중앙행정기관의 언어 사용 실태를 진단·평가하고 우수 기관을 선정하는 사업을 지속적으로 수행하였다. 2019년에는 45개 중앙행정기관에서 배포한 보도자료 720건을 평가하여 격월로 우수 기관을 선정하였고, 연말에는 가장 우수한 기관으로 평가된 농림축산식품부에 총리 표창을, ‘올해의 보도자료’로 선정된 교육부에 문화체육관광부장관 표창을 수여하였다.

어려운 정책용어의 사전 차단을 위한 방안으로 국립국어원은 2018년부터 ‘공공언어 통합 지원 시스템(<https://publang.korean.go.kr/>)’에 정책용어 상담 전용 창구를 개설하여 행정용어, 정책명, 보도자료 등의 공공언어 사용과 관련된 문의에 대응하고 있다. 또한 ‘국민 제보 창구’를 개설하여 어려운 공공언어 때문에 어려움을 겪고 있는 국민의 의견을 모아 소관 기관에 전달하고 있다. 2015년의 266건, 2016년에 262건, 2017년의 265건을 지원하였고, 공공언어 통합 지원 시스템을 본격적으로 운영한 2018년에는 328건을, 2019년에는 567건의 공공언어 감수를 지원하였다. 아울러 공공기관 종사자들이 편리하게 활용할 수 있는 공공언어 작성 지침서인 “개정 한눈에 알아보는 공공언어 바로 쓰기”(6,000부)를 발간하여 전국의 중앙행정기관과 지방자치단체 등에 배포하였다.

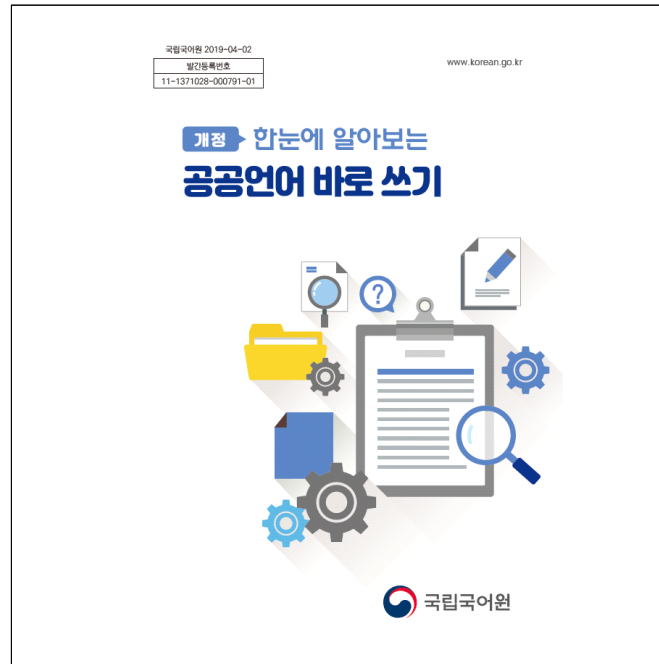

[그림 4-12] “개정 한눈에 알아보는 공공언어 바로 쓰기”

또한 국립국어원은 분야별 공공용어 번역 표준화를 위한 실태 조사 및 기초 연구를 진행하고 있다. 2018년에는 자연 지명 표준 번역안(영·중·일 각 840건)과 주요 관광 문화 용어 표준 번역안(영·중·일 각 200건)을 마련한 데 이어 2019년에는 국내외 재난 안전 안내 표현 실태 조사를 수행한 후 국내 체류 외국인도 소외되지 않고 재난 안전 안내를 받을 수 있도록 재난 안전 안내 관련 외국어 표준 번역안(영·중·일 각각 186건)을 마련하여 공공언어 통합 지원 시스템을 통해 공개하였다. 국립국어원이 2014년부터 꾸준히 확장해 온 우리 문물 용어 표준 번역안은 2019년 현재 영어는 총 2,153건, 중국어는 총 2,656건, 일본어는 총 2,655건에 이른다. 또한 공공기관의 번역 용례 감수를 지원하고 있는데, 2018년의 624건에 이어 2019년에는 주일 한국대사관, 한국관광공사, 해외문화홍보원, 대구도시철도공사, 전남도청 등에서 의뢰한 475건을 감수 지원하였다.

국립국어원은 우리말 다듬기 사업의 전문성과 수용성을 높이기 위해 국어, 언론, 홍보 등 각계 전문가로 구성된 말다듬기위원회를 운영하였다. 2019년에는 분기별로 위원회를 개최하여 23개의 순화어를 선정하였다.

〈표 4-4〉 국립국어원 말다듬기위원회 결과(2019년)

발표일	순화 대상어(원어)	순화어
1분기 2019. 4. 15.	패스트 힐링(fast healing)	자투리 휴식
	앵커 테넌트(anchor tenant)	핵심 점포
	인포테인먼트(infotainment)	정보 오락 프로그램
	리벤지 포르노(revenge porno)	보복성 음란물
2분기 2019. 7. 15.	그로서란트(grocerant)	식재료 식당
	래핑 광고(wrapping 廣告)	도배 광고
	클린 이팅(clean eating)	자연식
	플라스틱 어택(plastic attack)	과대 포장 거부 운동
	플랜테리어(planterior)	식물 인테리어
3분기 2019. 10. 14.	뉴트로(newtro)	신복고
	마이크로 미디어(micro media)	개인 매체
	미스터리 쇼퍼(mystery shopper)	비밀 평가원
	에어 커튼(air curtain)	공기 커튼
	유니버설 디자인(universal design)	범용 디자인
	커뮤니티 케어(community care)	지역 사회 (통합) 돌봄
	팩트 체크(fact check)	사실 확인
	제네릭(generic)	복제약
4분기 2019. 12. 16.	코스터(coaster)	컵받침
	화이트 리스트(white list)	수출 심사 우대국
	밀키트(meal kit)	바로 요리 세트
	모디슈머(modisumer)	응용 소비자
	메일링 서비스(mailing service)	전자 우편 서비스
	플래터(platter)	모듬 접시

한편 국립국어원은 2008년부터 교과서 표기·표현 감수를 진행해 왔다. 2019년에는 국정 초등 5·6학년 교과서와 지도서(총 28책, 디지털 교과서 8책 포함)를 감수함으로써 교과서 등이 바른 언어생활의 모범으로 역할을 하는 데에 도움을 주었다.

## 2. 바른 언어문화 기반 조성

문화체육관광부에서는 2014년부터 범국민 언어문화 개선 운동 ‘안녕! 우리말’을 추진하여 바른 언어문화의 확산과 정착을 위한 정부 부처 간 협업과 민간 중심의 언어문화

개선 활동을 지원해 왔다. 2015년 실태조사에서 성인의 88%가 ‘우리 사회 언어 문제가 심각하다’고, 92.1%가 ‘범국민 언어문화 개선 운동이 필요하다’고 응답한 바 있다. 이에 문화체육관광부에서는 공공 부문의 노력에 더해 민간의 자율적 참여를 유도하여 우리 사회에 바르고 품격 있는 언어문화가 자리 잡을 수 있도록 지원하고 있다.

우선 공공기관에서 솔선하여 쉽고 바른 우리말로 국민과 소통할 수 있도록 상명대 국어문화원과 함께 광역·기초 지방자치단체 243곳의 누리집의 소통성을 진단하였다. 누리집 첫 화면과 안내 막대 등에 쓰인 어려운 표현(외래어, 외국어, 한자어) 및 외국 글자 사용 실태를 조사한 결과를 바탕으로 강원도 철원군청, 강원도 평창군청, 경상북도 고령군청, 대전광역시 동구청, 대전광역시 대덕구청 등 5개 기관을 우수 기관으로 선정하여 감사패를 증정하였다. 또한 공공기관의 누리집에 어문규범에 맞는 정확한 표기와 쉬운 우리말 표현을 쓸 수 있도록 ‘공공기관 누리집 언어 사용 지침’을 마련하였다.

아울러 신문과 방송에 보도되는 용어의 공공성 개선을 위하여 한글문화연대와 함께 방송사 9곳과 주요 일간지 10곳의 뉴스에서 외국어가 남용되는 실태를 파악하고, 기자들에게 전자우편을 보내 이를 개선해 줄 것을 권고하였다. 외국어 대신 쉬운 우리말을 쓸 것을 홍보하는 포스터를 제작하여 언론사와 중앙부처 등 공공언어 생산 기관에 배포하였고, 누리소통망에 카드뉴스를 게시하였다.

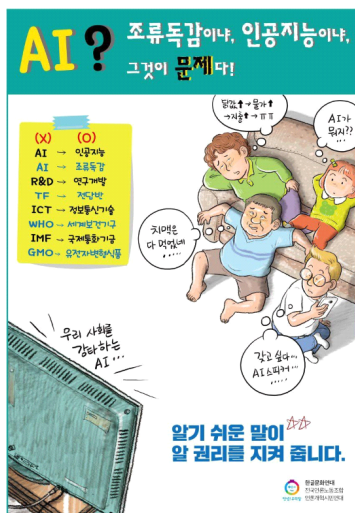

[그림 4-13] 보도용어 공공성 개선 홍보 포스터



[그림 4-14] 한글날 특집 다큐멘터리 ‘한글에 빠지다’(문화방송, ‘19. 10. 9. 방영)

파급력이 큰 방송을 통해 언어문화 개선에 대한 국민적 관심을 환기하기 위하여 세종대왕 탄신 기념 ‘우리말 겨루기’(한국방송), 한글날 기념 전국 청소년 우리말 겨루기 ‘도전! 골든벨’(한국방송) 등을 제작방영하였다. 또한 한글날 특집으로 방영한 다큐멘터리 ‘한글에 빠지다’(문화방송)에서는 한류 열풍과 함께 한글과 한국어를 배우고자 하는 외국인이 늘어나고 있는 오늘날, 국내에서는 과연 얼마나 한글과 한국어를 아끼고 지키려고 하는지 진단해 보았다.

한편, 미래 세대인 청소년이 언어문화에 관심을 가지고 바르게 가꾸어 나가려고 노력할 때 쉽고 바른 언어를 사용하는 문화가 우리 사회에 깊이 뿌리내릴 수 있을 것이다. 이를 위해 다양한 청소년 언어 개선 사업을 지원하였다. 청소년들이 직접 참여하여 자신의 재능을 살리는 동시에 또래 언어문화를 스스로 돌아볼 수 있도록 언어문화 개선 전국 청소년 연극제 ‘안녕! 우리말’ 개최, 중학생 대상 꿈나무 말하기 멘토링 사업(서울, 경기, 충청 등 3개 지역) 등을 지원하였다. 우리말 가꿈이 양성(전국 11개 국어문화원), ‘찾아가는 바른 우리말 선생님’ 강연 사업(전국 초·중등학교 100곳), 청소년 수련시설의 언어문화 개선 프로그램 개발 지원 등 다양한 청소년 언어문화 개선 활동도 지원하였다.

2016년 10월에 개관하여 국립국어원에서 운영 중인 ‘우리말 꿈터’ 체험 프로그램은 2019년에 136회(3,300명 참여) 운영하였다. 학교로 찾아가는 우리말 꿈터 연계 프로그램도 지속 운영하였다.



〈표 4-5〉 최근 4년간 우리말 꿈터 및 연계 프로그램 운영 현황

연도	2016년	2017년	2018년	2019년
참여 인원	1,181명	4,665명	4,102명	3,727명

또한 2015년부터 2017년까지 이루어진 청소년 언어문화 실태 연구 결과를 바탕으로 2018년 개발한 청소년 언어문화 개선 프로그램(‘청소년 말살이 가꾸기’ 6차시)을 각각 초등 10차시(‘바르게 곱게 함께’), 중등 10차시 프로그램(‘따뜻한 언어 행복한 우리 아름다운 세상’으로 수정·보완하였다. 이 프로그램은 초·중·고교 총 15개교 154차시(연인원 3,654명)를 시범적으로 운영하였다. 특히 중등 프로그램은 교육부 인성 교육 프로그램 인증 절차를 통과하여 2019년 교육부 인성 교육 프로그램 자격을 취득하였다.

〈표 4-6〉 '19년 청소년 언어문화 개선 프로그램 주요 내용(중등)

차시	수업 내용	주요 내용
1-2	사람의 높고 낮음을 구별하는 생각이 담긴 말	<ul style="list-style-type: none"> <li>• 자신이 가지고 있는 서열 인식 인식하기</li> <li>• 서열 의식에 담긴 문제점 이해하기</li> <li>• 서열 의식이 담긴 말에 논리적으로 대응하기</li> </ul>
3	성별에 대한 편견이 담긴 말	<ul style="list-style-type: none"> <li>• 성차별적 표현을 일상 대화 상황 속에서 찾기</li> <li>• 성차별적 표현의 문제점 이해하기</li> <li>• 성차별적 표현을 들었을 때 자신의 생각을 분명하게 이야기하기</li> </ul>
4	지금, 마음을 담아 전하는 한마디	<ul style="list-style-type: none"> <li>• 부모님과 관계의 악화시키는 대화와 태도 인식하기</li> <li>• 부모님의 소중함에 대해 생각하기</li> <li>• 부모님께 고마움과 사랑 표현하기</li> </ul>
5-6	내가 원하는 것, 네가 바라는 것	<ul style="list-style-type: none"> <li>• 학교 밖에서 만날 수 있는 다양한 관계 및 대화 상황 인식하기</li> <li>• 예의를 갖추어 상대방을 배려하는 언어 표현 방법 이해하기</li> <li>• 갈등을 예방하고 해결하는 언어 표현 사용하기</li> </ul>
7-8	내 거친 댓글과 '좋아요' 누르는 너	<ul style="list-style-type: none"> <li>• 온라인 언어 활동의 파급력과 영향력 이해하기</li> <li>• 댓글의 다양한 목적과 기능 인식하기</li> <li>• 바람직한 온라인 언어 활동 실천하기</li> </ul>
9-10	어떤 말은 죽지 않는다	<ul style="list-style-type: none"> <li>• 타인의 감정에 공감하며 이야기를 경청하기</li> <li>• 공감과 위로의 말을 건네기</li> <li>• 자신의 말에 책임감을 가지고 타인을 배려하며 말하기</li> </ul>



[그림 4-15] 청소년 언어문화 개선 프로그램 교재(초등, 중등)

대중매체의 사회적 영향력을 감안하여 매체언어의 개선에도 지속적으로 노력하였다. 국립국어원은 재난 발생 시 재난방송에서 정확하고 객관적인 정보를 제공할 수 있도록 자연 재난방송을 분석하여 자연 재난방송 지침을 개발하였다. 또한 아나운서 및 보도부 방송 관계자를 대상으로(문화방송) 방송언어 관련 교육을 실시하였다.

한편 국립국어원은 ‘사회적 소통을 위한 언어 실태조사’(2017)와 ‘사회적 소통을 위한 언어 정책 연구-언어예절을 중심으로’(2018)의 결과를 정리하여 언어예절 안내서인 “우리, 뭐라고 부를까요?”를 발간하였다.

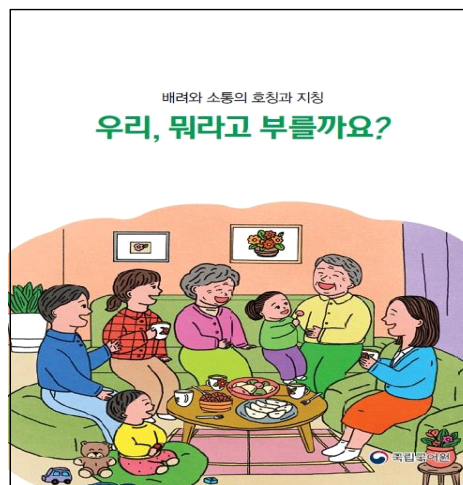

[그림 4-16] “우리, 뭐라고 부를까요?”

### 3. 국민의 국어능력 향상 지원

국어능력은 품격 있는 소통을 위해 갖추어야 할 기본 소양이다. 국어능력이 부족하면 생각을 원활하게 주고받을 수가 없으며, 이로 인해 치르는 사회적 비용도 늘어날 수밖에 없다. 특히 현대사회는 소통 방식이 다양해지면서 개개인이 새로운 언어 환경에 적응할 수 있는 국어능력을 갖추는 것이 중요하다. 이에 따라 말하고, 듣고, 쓰고, 읽는 종합적인 국어능력을 키울 수 있는 다양한 교육 프로그램과 지원 체계를 지속적으로 개발하여 제공할 필요가 있다.

국립국어원은 2013년에 이어 2018년에 ‘제2차 국민의 국어능력 실태 조사’를 실시하였다. 2013년의 제1차 조사 결과와 비교하기 위해 공통 문항을 기준으로 동등화 과정을 거친 결과, 전체적으로 2013년에 비해 소폭 상승한 것으로 나타났다. 영역별로 살펴보면, 150점 만점을 기준으로 듣기 영역이 2.0점(96.2→98.2), 말하기 영역이 0.2점(89.9→90.1), 읽기 영역이 2.6점(116.4→119.0), 쓰기 영역이 1.1점(120.2→121.3), 문법 영역이 2.2점(103.3→105.5) 오른 것으로 분석되었다.

이번 조사에서는 성별, 연령대, 지역 규모, 직업군, 학력군에 따른 국민의 국어능력의 양상도 파악하였다. 남성과 여성은 두 집단 간 국어능력의 평균 차이가 통계적으로 유의하지 않았다. 연령, 직업, 학력 등의 변인은 국어능력 총점에 유의미한 영향을 미치는 것으로 나타났다. 연령 변인을 살펴보면 국어능력의 평균 점수는 연령대가 높아질수록 낮아지는 경향을 보였으나 통계적으로는 20대~50대와 60대의 점수만 유의미하게 차이가 날 뿐, 20대에서 50대까지 연령대의 평균 점수의 차이는 유의미하지 않았다. 직업군의 경우 정신노동 직업군을 가진 집단이 육체노동 및 기타 직업군을 가진 집단에 비해 통계적으로 유의미하게 높은 평균 점수를 보였으며, 학력군의 경우 대학 재학 이상 학력군이 고졸 학력군에 비해, 고졸 학력군이 고졸 미만 학력군에 비해 통계적으로 유의미하게 높은 평균 점수를 보였다.

이상의 내용을 정리하면, 지난 5년간 국민의 국어능력 수준이 괄목할 만한 변화는 아니지만 전 영역에 걸쳐 고르게 상승했다는 점은 긍정적인 신호로 볼 수 있다. 그런데 이번 조사에서는 60대 이상의 연령대에서 국어능력이 상당히 저조해지는 것으로 나타난바, 고령자를 대상으로 한 특화된 국어교육 프로그램 마련이 시급하다는 점이 확인되었다.

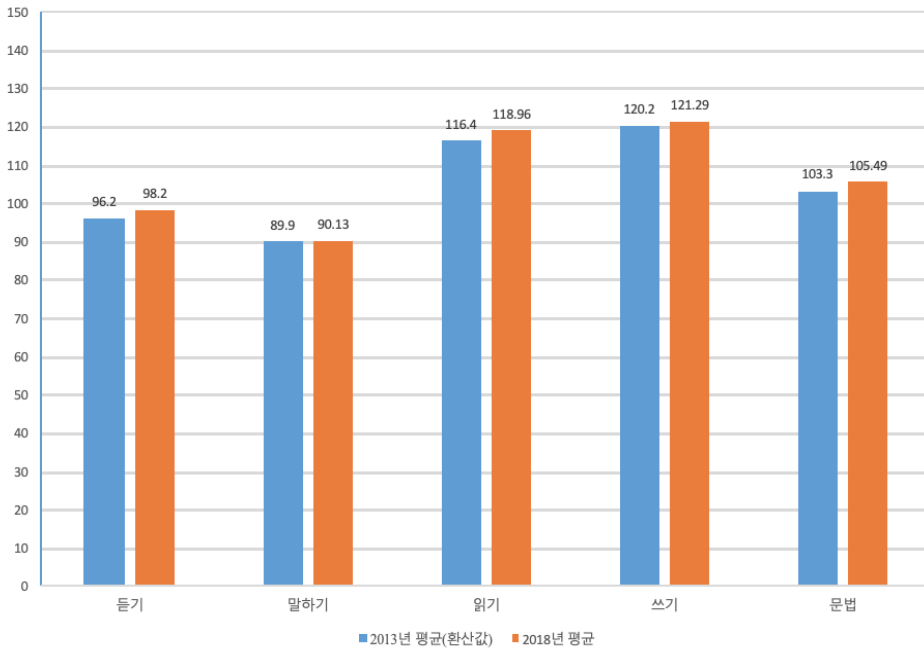

[그림 4-17] 국민의 국어능력 2013년 원점수 평균 환산값과 2018년 원점수 평균

국립국어원은 국민의 국어능력 향상을 위해 공무원 및 일반 성인 대상의 국어 연수 프로그램인 ‘국어문화학교’ 교육과정을 운영하고 있다. 국어문화학교 연수 프로그램으로는 국립국어원 내부에서 운영되는 ‘원내 국어문화학교(정규 과정, 특별 과정)’와 외부에서 교육이 이루어지는 ‘기획과정’, ‘찾아가는 국어문화학교’ 등이 있다.

‘원내 국어문화학교’에서는 교사, 공무원, 국어 담당 강사 등을 대상으로 어문규범, 화법, 공문서 바로쓰기, 국어 정보 활용법 등을 집중적으로 교육하고 있는데, 2019년에는 총 28회 2,238명이 수강하였다. ‘찾아가는 국어문화학교’는 총 1,234회 45,521명이 수강하였고, ‘온라인 국어문화학교’를 통해서도 2,899명이 교육과정을 수료하는 등 총 50,658명이 국어문화학교의 교육프로그램을 이수하였다. 한편, 수강생을 대상으로 한 국어문화학교의 만족도는 90%를 넘어 국어문화학교가 국어 전문 교육프로그램으로서의 기능을 충실히 수행한 것으로 평가된다.

〈표 4-7〉 국립국어원 국어문화학교 운영 현황(2015년~2019년)

구분(연도)		2015	2016	2017	2018	2019
국어 문화 학교	횟수 (회)	26	28	28	26	28
	인원 (명)	2,266	2,265	2,507	2,125	2,238
찾문 일반 과정	횟수 (회)	277	414	451	429	1,104
	인원 (명)	28,009	50,519	42,363	43,271	37,676
찾문 기획 과정	횟수 (회)	211	107	77	138	130
	인원 (명)	12,560	6,322	4,834	8,388	7,845
온라인 과정	인원 (명)	5,215	3,312	2,808	2,164	2,899
총계		48,050	62,148	52,512	55,948	50,658

국립국어원은 국민들이 일상생활에서 가지는 국어 관련 궁금증을 풀어줄 수 있는 국어생활 상담 서비스를 제공하기 위해 ‘국어생활종합상담실’을 운영하고 있다. 2019년 ‘국어생활종합상담실’의 상담 건수는 총 216,710건이고, 상담 매체별로는 가나다전화 76,744건, 온라인가나다 35,107건, 누리 소통망을 통해서는 104,859건의 상담이 이루어졌다. 상담 내용은 어문규범뿐만 아니라 국어 문법, 국어정책, 언어생활 등 국어생활 전반에 걸쳐 있다. 국립국어원은 상담 내용의 통일성과 전문성을 높이기 위해 온라인가나다 상담원 회의 및 상담원 전체 연찬회를 정기적으로 실시하고 있다. 또한 연 2회 실시하는 가나다전화 만족도에서는 평균 91.05점이라는 높은 점수를 기록하였다.

〈표 4-8〉 국어생활종합상담실 상담 건수(2015년~2019년)

구분(연도)	2015	2016	2017	2018	2019
전화	102,955	93,559	72,924	91,920	76,744
게시판 (온라인가나다)	27,157	30,383	41,537	42,044	35,107
누리소통망	93,657	123,285	116,435	115,087	104,859
총계	223,769	247,227	230,896	249,051	216,710

#### 4. 지역 언어문화 기반 국어문화원 활성화

문화체육관광부는 각 지역에 있는 국어문화원과 협력하여 국민의 언어능력을 높이기 위한 교육과 상담을 수행하고, 지역의 언어환경 및 언어문화를 개선하는 사업을 지속적으로 추진하고 있다. 국어문화원은 각 지역 언어문화 자원의 보전과 홍보를 위한 구심점 역할을 하고 있으며, 지방자치단체의 국어책임관과 연계하여 지역의 공공언어 환경을 개선하고 있다.

각 국어문화원에서 다양한 수요에 맞추어 국민의 국어능력 향상을 위한 교육을 실시하였으며, 특히 지역에 있는 언어 취약 계층에 대한 국어 교육 지원에 집중하였다. 지역별로 어문규정 교육, 한글 문화 교육, 어르신을 위한 문해교실 운영, 아동 및 청소년 대상 국어 교육, 새터민 대상 국어 교육, 외국인 및 이주민을 위한 한국어 교육 등을 추진하였고, 국립국어원의 찾아가는 국어문화학교와 연계하여 강사를 지원하였다. 아울러 전화, 인터넷, 방문 등 다양한 경로로 지역민의 국어생활에 관한 상담을 수행하였다.

지역의 언어문화를 보전하고 발전시키기 위한 조사연구 및 지역어 진흥 행사를 추진하였다. 제주대 국어문화원은 제주어 말하기 대회를 개최하고, 제주어 채록 자료 표준어 대역 발간, 제주어 구술 자료 총서 발간을 위한 연구조사 등을 수행하였다. 경상대 국어문화원은 『경남 지역어 사용 실태』, 『의령의 언어와 문화 자료집』을 발간하였고, 전주대 국어문화원은 『전라북도 방언사전』을 발간하는 한편 사투리 손글씨 공모전을 개최하였다. 동아대 국어문화원은 부산 사투리 노래 자랑 대회, 지역어 멋글씨 공모전 등을 개최하였다.

세종탄신, 한글날 등을 계기로 다양한 문화행사를 개최하여 국어문화 확산을 도모하였다. 각 지역별로 지자체와 연계하여 한글날 기념행사를 추진하였다. 한글문화의 확산을 위하여 강원대 국어문화원은 우리말·한글 사랑 손글씨 공모전을, 영남대 국어문화원은 ‘사랑한데이 우리말’ 멋글씨, 예쁜 한글 엽서 디자인 공모전을, 한남대 국어문화원은 우리말글 모의투자대회를 개최하였으며, 세종 국어문화원은 한글주간을 기념하여 ‘한글을 빛낸 28인’, ‘한글을 빛낸 19인 여성’ 등의 전시를 수행하였다. 경북대 국어문화원은 월요 메일 ‘국어 생활 이야기’를 발송하고, 상명대 국어문화원은 충남도청 및 부여군청 누리집에 각각 ‘우리말글 바로 알기’, ‘잘못 알고 있는 외래어 표현’ 게시물

콘텐츠를 매주 1회씩 제공하는 등 매체를 통한 국어문화 홍보 활동도 펼쳤다.

지역의 공공언어 개선을 위한 사업도 활발히 추진하였다. 각 지방자치단체의 국어책임관과 연계하여 공공언어 실태를 파악하고 공무원을 대상으로 국어교육을 실시하였다. 2019년에는 특히 지역별 문화재 안내판 문구를 쉽고 바르게 다듬는 사업을 집중적으로 수행하였다.

〈표 4-9〉 국어문화원 주요 추진 사업(2019년)

구분	세부 사업
국어능력 향상	국어생활 상담 및 교육, 공공기관 국어 상담 및 감수, 찾아가는 국어문화학교 지역 전담, 국어교실 운영(어르신을 위한 글쓰기 문화학교, 다문화가정 한국어교육, 한국어교원 양성 과정, 글쓰기 학교) 등
지역 특성화	지역 방언 자료 정리·보존, 사투리대회 개최 등
언어문화 개선	순화어 활용, 지방자치단체 공공언어 실태 조사, 관광지 안내문·지역 표지판 조사 및 개선, 우리말 가꿈이(대학생 언어문화 개선 동아리)를 통한 바른 언어 사용 캠페인 추진 등
국어 관련 행사	세종대왕 나신 날·한글날 기념행사 개최, 글짓기 대회, 지역 축제 참여 등
전국 단위 공통 사업	한글날 계기 '도전! 골든벨'(한국방송) 지역별 예선 및 전국 규모 본선 실시 등

아울러 전국 17개 시도별(충북, 세종시 공동 진행)로 국어책임관·국어문화원 공동 연수회를 개최하여 지자체와 국어문화원 간의 협업 체계를 강화하였다.

〈표 4-10〉 국어책임관·국어문화원 공동연수회 개최 현황(2019년)

지자체	문화원명	일시	장소
서울	이화여대 국어문화원 국어단체연합 국어문화원 한글문화연대 국어문화원	2019. 9. 5.(목)	서울시청 바스락홀
부산	동아대 국어문화원	2019. 7. 22.(월)	부산시청 1층 대회의실
대구	경북대 국어문화원	2019. 7. 19.(금)	경북대 대학원동 학술회의실
인천	인하대 국어문화원	2019. 11. 25.(월)	인하대학교
광주	전남대 국어문화원	2019. 9. 20.(금)	전남대학교

지자체	문화원명	일시	장소
대전	한남대 국어문화원	2019. 8. 9.(금)	한남대 정선균선교관 강의실
울산	울산대 국어문화원	2019. 7. 15.(월)	울산시청
경기	한양대 국어문화원	2019. 7. 18.(목)	한양대 에리카캠퍼스 국제문화관
강원	강원대 국어문화원	2019. 10. 22.(화)	춘천베어스호텔
충북 세종	청주대 국어문화원 충북대 국어문화원 (공동 진행)	2019. 11. 15.(금)	충북대학교
충남	상명대 국어문화원	2019. 5. 24.(금)	상명대학교
전북	전주대 국어문화원	2019. 12. 17.(화)	전북도청
전남	목포대 국어문화원	2019. 11. 19.(금)	전남 여성플라자(?)
경북	영남대 국어문화원	2019. 12. 12.(금)	영남대 국제교류센터
경남	경상대 국어문화원	2019. 10. 31.(목)	경상대학교
제주	제주대 국어문화원	2019. 7. 12.(금)	제주도의회 의사당청사



### 제3절 국민 언어 통합을 위한 사회·문화적 환경 구축

#### 1. 남북 언어 통합 기반 구축

2018년에 남북 정상 회담 등 남북 관계에 변화가 오면서 남북 교류에 대한 관심이 많아졌고, 남북 언어 통합에 대한 관심도 높아졌다. 따라서 2019년에는 이러한 기초를 이어 나갈 후속 사업이 필요한 해였다.

국립국어원도 이러한 성과를 지속하기 위해 2015년부터 진행해 온 다양한 사업을 2019년에도 중단 없이 추진하였고, 주요 사업으로 분야별 남북 전문용어 통합 방안 마련 사업을 수행하였다. 2015년에는 수학과 과학 분야의 기초용어 1,487항목을 구축하고 통합안 395항목을 제시하였고, 2016년에는 수학과 과학 분야의 심화용어와 체육 분야 기초용어 1,415항목에 대한 통합 방안을 제시 하였으며, 2017년에는 국어 분야 전문용어 2,200항목을 구축하고 통합안 801항목을 제시하였다. 2018년에는 역사 분야 전문용어 2,049항목을 구축하고 363항목의 통합안을 제시하였고, 2019년에는 음악, 미술 분야 전문용어 1,600항목을 구축하고 331항목의 통합안을 제시하였다. 또한 남북 언어 통합 연구와 교육을 위한 기초 자료로 활용하기 위한 북한어 말뭉치 구축 사업도 2015년부터 진행하고 있다. 2019년에는 130만 어절(문어 110만 어절, 구어 20만 어절)을 구축하여서 지금까지의 누적 구축량은 741만여 어절에 이른다.

〈표 4-11〉 북한어 균형 말뭉치 구축 현황

(단위: 어절)

	문어		구어		합계
	원시	분석	원시	분석	
2015년	312,961	54,117	100,076	10,105	477,259
2016년	1,002,061	627,529	301,218	100,590	2,031,398
2017년	1,004,284	501,478	301,222	100,711	1,907,695
2018년	1,000,000	500,000	100,000	100,000	1,700,000
2019년	800,000	300,000	100,000	100,000	1,300,000
합계	4,119,306	1,983,124	902,516	411,406	7,416,352

국립국어원은 ‘분야별 남북 전문용어 통합의 기준 마련’이라는 주제로 ‘제16차 남북 언어 통합을 위한 국제학술회의’를 개최하였다.(2019. 12. 13. 국립한글박물관) 이번 국제학술회의에서는 경제, 정보통신기술 등 여러 분야에서 연구되어 온 남북 전문용어 통합의 기준을 살펴보고 앞으로의 전망을 모색하였다.

〈표 4-12〉 남북 언어 통합을 위한 국제학술회의 개최 현황

회의	일시	장소	주 제
제1차	1996. 8. 5.~7.	창춘	남북 언어에 관한 발표 16건
제2차	2001. 12. 14.~16.	베이징	남북 언어 동질성 회복
제3차	2003. 11. 5.~10.	베이징	민족 고유어의 통일적 발전과 방언 조사
제4차	2004. 6. 22.~25.	베이징	민족어유산의 수집 정리와 고유어체계의 발전
제5차	2004. 12. 22.~25.	선양	민족 방언의 조사, 연구 및 코퍼스
제6차	2005. 12. 13.~15.	선양	민족어 어휘구성의 변화와 통일적 발전
제7차	2007. 11. 17.~18.	옌지	민족어 발전의 현실태와 전망
제8차	2009. 10. 20.~21.	타슈켄트	외국어로서의 한국어교육 자료 개발과 한국학
제9차	2010. 12. 28.~30.	오사카	남북 언어 통합과 재일동포 언어
제10차	2011. 11. 23.	서울	체제통합과 언어문제
제11차	2013. 11. 20.~22.	옌지	언어접촉과 언어변이
제12차	2014. 9. 17.~20.	옌지	남북·조선족의 언어문화의 변화와 전망
제13차	2015. 8. 14.	서울	우리말 문화유산의 정비와 통합을 위한 과제
제14차	2017. 10. 26.	옌지	남북언어와 중국조선어의 전문용어 표준화 및 어문규범 통합 방안
제15차	2018. 10. 26.	서울	분야별 남북 전문용어 연구의 현황과 과제
제16차	2019. 12. 13.	서울	분야별 남북 전문용어 통합의 기준 마련



[그림 4-18] 제15차 남북 언어 통합을 위한 국제학술회의

한편, 겨울말큰사전 남북공동편찬사업회에서는 남북 공동편찬회의가 중단되는 동안 자체적으로 사전 원고를 집필하고 새 어휘 발굴, 말뭉치 구축, 삽화 제작 등을 진행하여 2019년 12월 현재 최종 목표 대비 78.5%의 진척률을 보이고 있다.

## 2. 특수 언어 환경 개선 및 보급 확대

2016년 8월에 시행된 「한국수화언어법」은 “한국수화언어가 국어와 동등한 자격을 가진 농인의 고유한 언어임”을 천명하고, 국가와 지방자치단체는 “한국수어를 교육·보급하고 홍보하는 등 농인 등의 한국수어 사용 환경을 개선하기 위한 정책을 수립·시행”하도록 하였다. 이어서 「점자법」이 2017년 5월에 시행되었는데, 이 법에 따라 “점자는 한글과 더불어 대한민국에서 사용되는 문자이며, 일반활자와 동일한 효력”을 지니는 문자로서 공인되었으며, 국가와 지방자치단체는 “시각장애인의 점자 사용능력 향상과 점자의 발전 및 보전을 위하여 노력하여야” 한다. 법 시행 초기인 만큼 한국수어와 점자의 원활한 사용 환경을 만들어 가기 위해 제도적 기반을 다지고, 다양한 기초 자료 구축과 연구를 진행하며, 교육과 홍보 사업을 활발히 진행하는 등 종합적, 체계적 계획 수립과 착실한 이행이 필요한 시점이다.

두 법에 따라 정부는 한국수어와 점자의 진흥 발전을 위해 기본계획을 수립하여야 한다. 이에 문화체육관광부는 2017년에 ‘제1차 한국수어 발전 기본계획(2018~2022)’을 수립하였고, 2018년에는 ‘제1차 점자 발전 기본계획(2019~2023)’을 수립하였다. 그리고 기본계획에 따라 매년 ‘한국수어 발전 시행계획’과 ‘점자 발전

시행계획'을 수립하여 시행하고 있다.

‘제1차 점자 발전 기본계획’은 “어디서나 만나는 점자, 점자로 넓어지는 우리말”을 목표로 삼아 3대 추진 과제와 10대 실행 과제를 선정하여 2019년부터 본격적으로 추진하고 있다. 주요 내용은 다음과 같다.

#### 〈표 4-13〉 제1차 점자 발전 기본계획 개요

##### (추진과제 1) 점자 발전을 위한 제도적 기반 구축

- 점자 규범 정비 및 보급
- 점자 전문인력 양성 환경 개선
- 점자 전문가 위원회 운영

##### (추진과제 2) 점자 교육 및 연구 환경 조성

- 점자 사용 실태 조사
- 점자 교육자료 연구 개발
- 교과용 도서의 점자 제작 및 보급
- 점자 국제 교류 및 남북 점자 연구

##### (추진과제 3) 점자 사용 촉진 및 보급 확대

- 점자 출판 시설 지원
- 정보화 기반 점자 자료 보급 활성화
- 점자 인식 개선 및 점자문화 콘텐츠 개발

기본계획 수립과 더불어 2018년에는 시각장애인 교원에게 제공해야 하는 점역 교과용 도서에 지도서를 추가하는 것을 주요 내용으로 하여 「점자법 시행령」을 개정·시행하였다.(2018. 6. 13.)

문화체육관광부는 점자 사용 촉진과 점자 출판 시설의 역량 강화, 점자의 균형적 발전을 위해 각 지역에 있는 점자 출판 시설(7개소)에 대한 지원 사업을 추진하였다. 이 사업을 통해 지역의 점역·교정사 양성 교육, 점자 출판 실무 교육, 전문 분야 점역 도서 제작, 시각장애인의 언어생활 증진을 위한 다양한 점자 자료(점자 스티커, 메뉴판 등) 제작·보급 사업을 추진하였다.

국립국어원에서는 점자규범정비위원회의 심의를 거쳐 「한국점자규정」 컴퓨터·국악 분야 해설서를 간행하였고 과학·서양음악 분야의 온라인 점자 학습 자료를 개발하였다. 국립장애인도서관에서는 ‘점자 자료 제작 지침’을 개정하고, 이에 맞추어 점자 사용자의

신청을 받아 전자 점자도서 (54건)와 전자 점자악보(73건)를 제작하고, 점자도서 125건과 점자악보 27건에 대한 출력 서비스를 시행하였다.

교육부에서는 시각장애인 학생의 학습권과 시각장애인 교원의 교수권 보장을 위한 점자 교과용 도서의 보급(학생용 371책 4,380부, 교사용 101책 86부) 및 학습 보조 자료 개발·보급 사업을 지속 추진하였다.



과학 점자 분야 기초 과정 화면

서양음악 점자 분야 기초 과정 화면

[그림 4-19] 과학·서양음악 분야 온라인 점자 학습 자료

문화체육관광부는 '2019년 한국수어 발전 시행계획'을 수립하고 이에 따라 다양한 정책들을 추진하였다. 특히, 2018년은 문화체육관광부장관의 인증을 받은 한국수어교원이 처음으로 배출된 해이다. 국립국어원에서 운영하는 '한국수어교원 자격심의회위원회'의 심의를 거쳐 농인 13명이 포함된 한국수어교원 35명이 배출되었고, 2019년까지는 89명이 배출되었다.

문화체육관광부는 한국수어 사용 촉진 및 보급 기반 마련을 위해, 「한국수화언어법」 제14조에 따라 지정한 한국수어교육원(2개소)을 비롯한 한국수어 교육기관 6개소에 대한 지원 사업을 추진하였으며, 이 사업을 통해 지역의 한국수어 전문가 양성과 인식 개선 사업이 다양하게 이루어졌다. 아울러 한국수어 정책에 대한 인식 제고 및 업무 역량 강화를 위해 지자체 업무 담당자를 대상으로 '한국수어 정책 연찬회'를 2018년 11월에 개최한 바 있다.

국립국어원에서는 한국수어 연구 기반을 확충하기 위해 한국수어 문법서 개발을 계획하고 있으며 이에 따라 2019년에는 한국수어 음운·형태 분야의 문법 내용을 기술하였다. 아울러 일반 시민과 공무원, 농인 등을 대상으로 한국수어 문화학교를

운영하고(총 62회, 392명), 농문화 향유 및 농정체성 함양을 위한 ‘수어 시 워크숍’을 2018년과 2019년에 각1회씩 개최하였다. 또한 한국수어 사용 기반 확충을 위해 춘천과 나주 국립박물관 전시물에 대한 한국수어 해설 영상 120건을 구축하였고, 한국수어 사용 환경과 수어 교육의 실태를 다룬 다큐멘터리 ‘나의 언어, 수어’를 제작하여 문화방송을 통해 방영한 바 있다.



[그림 4-20] ‘나의 언어, 수어’ 방송 화면

한국수어 교육 및 연구의 기초자료로서 한국수어 말뭉치 구축과 한국수어사전 편찬 사업도 지속 추진하였다. 2019년에는 경남 지역 언어제공자 22명을 대상으로 원시 말뭉치 36시간 분량과 135분 분량의 의미 주석 말뭉치를 구축하였다. 기존 『한국수어사전』의 표제어 중에 실제 농사회에서 쓰이고 있는 수어를 사전에 반영하기 위해 2018년에 농인 검토단(20명)이 『한국수어사전』 표제어 2,160개를 검토하였다. 검토 결과 90개의 표제어가 존재하지 않는 수어로 나타나 이를 사전에서 삭제하였다. 또한 농인과 청인 모두 편리하게 이용할 수 있는 새로운 『한국수어사전』에 적용할 기본 표제어 1,000개와 용례 1,417개를 구축하였다. 2019년에는 새로운 『한국수어사전』인 ‘한국수어-한국어, 한국어- 한국수어 사전’을 시범적으로 편찬해 사전의 형태를 구체화하였으며 한국수어 표제어의 용례와 뜻풀이를 1,202개씩 구축하였다.

이 밖에 덴마크, 스웨덴, 호주, 독일 등의 수어 전문가를 초청하여 ‘수어사전 편찬’을 주제로 국제학술대회를 개최하였으며(2018. 11. 8. 이화여대), 2019년에는 ‘제1회 한국수어교육능력 검정시험’을 실시하였는데 71명이 응시하여 33명이 합격하였다.



[그림 4-21] 2018 국립국어원 국제학술대회 ‘보이는 언어의 기록, 수어사전’

### 3. 언어 취약 계층 지원

국립국어원은 언어 취약 계층 아동의 우리말과 글에 대한 이해 제고와 국어 사용 능력 향상을 위해 전국의 지역아동센터에 등록된 아동을 대상으로 국어교육을 지원하고 있다. 지역아동센터는 「아동복지법」 제52조 제8항에 따라 설치된 시설로, 지역사회 아동의 보호·교육·건강한 놀이와 오락의 제공, 보호자와 지역사회의 연계 등 아동의 건전 육성을 위하여 종합적인 아동 복지 서비스를 제공하는 곳이다. 2016년 12월 기준으로 4,107개소가 운영 중이고, 전체 이용 아동은 106,000여 명에 이른다.



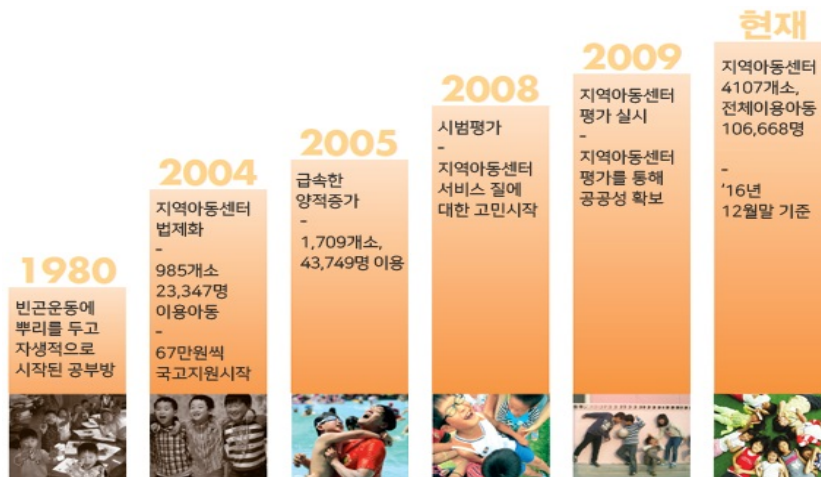

[그림 4-22] 전국 지역아동센터 현황(출처: 지역아동센터 중앙지원단 누리집)

국립국어원은 2019년에 전국 35개소 지역아동센터에 교재, 동화책 등을 제공하고 교육 강사를 파견하여 국어교육을 지원하였다. 교육 강사를 파견한 35개 지역아동센터에서는 35개 반을 개설하여 각 14차시, 총 490차시의 교육을 운영하여 4,110명의 아동이 교육에 참여하였다.

〈표 4-14〉 2019년 지원 지역아동센터 현황

	기관명
서울	섬기는 지역아동센터
	꿈나무들의 동지 지역아동센터
	보물섬 지역아동센터
인천	예원 지역아동센터
	남구 지역아동센터
	함사람 지역아동센터
경기	수원시립서호 지역아동센터
	무지개 지역아동센터
	도밍고 지역아동센터
	월피맑은샘 지역아동센터
	시화 지역아동센터



	기관명
	사랑꿈 지역아동센터
	낮은울타리 지역아동센터
	한빛 지역아동센터
	이주민 시민연대 사회적협동조합
강원	깨비 지역아동센터
부산	무지개 지역아동센터
	부산센텀 지역아동센터
	글로벌영재 지역아동센터
울산	지역아동센터 정밀잘래
대구	대구 지역아동센터
	대실 지역아동센터
	트리니티 지역아동센터
	목표가 있는 아이들 지역아동센터
경북	경산 지역아동센터
	황제 지역아동센터
전북	새움 지역아동센터
	꽃밭정이 지역아동센터
	프란치스코 지역아동센터
대전	밝은세상 지역아동센터
충북	사랑나눔 지역아동센터
	꿈꾸는 배움터 지역아동센터
	새미실 지역아동센터
충남	신성 지역아동센터
	빛된 지역아동센터

#### 4. 사회·지역 방언 정보의 구축과 활용

지역어는 그 지역의 역사와 전통, 언어문화와 지역민들의 정서가 담겨 있는 살아 있는 문화유산이며, 국어의 역사이자 현재의 국어를 견고하게 지탱하는 한 부분이다. 그러나 1980년대 이후부터 산업화, 매체의 발달, 표준어 보급 정책 등으로 지역어의 소멸 속도가 빨라지고 있다. 『2015년 국민의 언어 의식 조사』(국립국어원)에 따르면, 평소 표준어를 사용하는 비율이 2010년 47.5%에서 7%가 증가한 54.5%로 나타났다. 지역어의 마지막 사용처인 일상생활에서도 지역어의 사용 비중이 급격히 축소되고 있는 것이다. 제주 지역어의 경우, 유네스코(UNESCO)가 지난 2011년에 소멸 직전 단계의 언어로 지정했을 정도이다. 지역어의 소멸은 그 언어 체계에 반영된 사고와 문화가 사라지는 것을 의미한다.

이처럼 소멸해 가는 지역어를 보존하고 확산하기 위해 국립국어원에서는 2004년부터 시·군 단위의 지역어를 조사하는 한편, 2015년부터는 일반 국민이 지역어 정보를 공유·활용할 수 있도록 ‘지역어 종합 정보’ 누리집을 개발하였다. 지역어 종합 정보 누리집은 지금까지 축적한 지역어를 비롯한 각종 지역 언어문화 정보를 통합 관리하고, 일반 국민이 지역별 어휘 정보와 지역민의 이야기 자료, 전국의 지역어 지도 등을 쉽게 검색·활용할 수 있는 누리집으로, 2020년 2월에 공개할 예정이다.

그리고 전국의 지역어 분포를 한눈에 살펴볼 수 있는 전국 지역어 지도 제작을 위해 지난 2004년부터 2013년까지 진행한 시·군 단위 61지점 외에 지역어 지도 작성에 필수적인 지역어를 2015년부터 추가로 조사하고 있다. 2019년에는 20개 시·군의 지역어를 추가로 조사하여, 현재까지 총 136개 지점(131개 시·군)의 지역어를 조사하였다.

〈표 4-15〉 국내 지역어 조사 지점 현황(2004년~2019년, 총 136지점)

연도	경기 (14)	강원 (15)	충북 (10)	충남 (16)	전북 (13)	전남 (21)	경북 (21)	경남 (19)	제주 (7)
2004 (7)	용인시	삼척시	-	공주시	완주군	-	경주시	고성군	제주시 건입동
2005 (9)	화성시	원주시	제천시	대전시	남원시	곡성군	상주시	창원시	제주시 북제주군 한경면

연도	경기 (14)	강원 (15)	충북 (10)	충남 (16)	전북 (13)	전남 (21)	경북 (21)	경남 (19)	제주 (7)
2006 (9)	포천시	양양군	청원군 (현 청주시)	논산시	무주군	진도군	청송군	청령군	서귀포시 호근동
2007 (9)	파주시	홍천군	충주시	서천군	군산시	영광군	고령군	산청군	서귀포시 표선면
2008 (9)	양평군	평창군	옥천군	예산군	고창군	보성군	청도군	남해군	제주시 구좌읍
2009 (9)	이천시	인제군	보은군	서산시	임실군	영암군	의성군	울산시	서귀포시 색달동
2010 (1)						신안군			
2011 (8)	강화군	정선군	영동군	천안시	-	광양시	봉화군	하동군	서귀포시 대정읍 가파리
2015 (20)	-	철원군, 화천군, 강릉시	단양군, 괴산군	당진시, 보령시, 금산군	진안군, 부안군, 정읍시	강진군, 고흥군, 여수시	울진군, 김천시, 영천시	합천군, 함양군, 거제시	-
2016 (15)	-	고성군, 황성군	음성군	연기군 (세종 시), 홍성군	익산시, 장수군	담양군, 구례군, 완도군	문경시, 안동시, 영덕군	밀양시, 통영시	-
2017 (10)		춘천시	진천군	부여군	김제시	무안군, 해남군	예천군, 포항시	사천시, 김해시	
2018 (10)	연천군	양구군	-	아산시	순창군	순천시, 장흥군	영양군, 군위군	거창시, 진주시	-
2019 (20)	가평군 시흥시 안성시 양주시 여주시 평택시	영월군		청양군 태안군		광주광역시 여주시 나주시 장성군 화순군	구미시 성주군 영주시 철곡군	양산시 의령군 함안군	

※ 2010년, 2012년, 2013년에는 기초사 자료를 전사하였음.

## 제4절 한국어 확산과 교육 기반 강화

### 1. 국외 한국어 보급 대표 기관으로 세종학당 육성

「국어기본법」 제19조에 따라 국가는 “한국어를 배우려는 외국인과 재외동포를 위하여 교육과정과 교재를 개발하고 전문가를 양성하는 등 한국어의 보급에 필요한 사업을 시행”하여야 한다. 그리고 같은 법 제19조의 2에 근거하여 지난 2012년에 문화체육관광부 산하기관으로서 ‘세종학당재단’이 설립되었다. 세종학당재단은 세종학당이 국외 한국어 보급의 대표기관으로 자리매김할 수 있도록 세종학당 지정 및 지원, 누리 세종학당 개발·운영, 한국어 표준 교육과정 및 교재 보급, 한국어교원 양성 및 파견 지원, 문화교육 및 홍보 사업 등을 추진하고 있다.

세종학당은 다음과 같은 절차 및 일정에 따라 지정되며, 운영 평가 결과가 소정의 기준을 충족하지 못하면 지정 취소될 수 있다.

〈표 4-16〉 세종학당 지정 절차 및 일정

①	지정신청 안내, 공고 (전년도 11월)	◦ 재단 홈페이지( <a href="http://www.ksif.or.kr">www.ksif.or.kr</a> ), 재외공관을 통해 공고
②	지원 신청서 접수 (전년도 11월~1월)	◦ 신규 세종학당 온라인 신청 시스템( <a href="http://apply.ksif.or.kr">apply.ksif.or.kr</a> )내 입력 및 제출
③	공관 의견 조회 (2월)	◦ 신청 기관 지역 재외공관으로 의견 조사 협조 요청
④	1차 서류 심사 (3월)	◦ 공관 의견 및 1차 서류 심사를 통한 예비 후보 선정
⑤	현지 실사 (4월~5월)	◦ 예비 후보 기관 대상 현지 실사 실시
⑥	최종 심사 및 결과 발표 (5월)	◦ 세종학당 지정심사위원회를 통한 최종 심사 및 선정
⑦	업무위탁계약 체결 (5월~6월)	◦ 재단과 신규 지정 기관 간의 업무위탁계약 체결
⑧	신규 운영자 교육 (7월)	◦ 신규 학당 운영자 대상 세종학당 운영 교육

2019년 12월 현재 세종학당은 전 세계 60개국에서 180개소가 운영되고 있다. 2019년에 신규로 지정된 세종학당은 미지정 국가 4개국의 4개소를 포함한 11개국 13개소이다. 일반 세종학당은 118개, 문화원 세종학당은 31개, 교육원 세종학당은 31개이다.

〈표 4-17〉 연도별 세종학당 지정 증가율(2019년 12월 기준)

연도	2011년	2012년	2013년	2014년	2015년	2016년	2017년	2018년	2019년
세종학당 수	31개국 60개소	43개국 90개소	52개국 120개소	54개국 130개소	54개국 138개소	58개국 174개소	54개국 171개소	56개국 172개소	60개국 180개소
전년 대비 증가율	160.9%	50%	33.3%	8.3%	6.2%	26.1%	△1.2%	0.6%	4.7%

대륙별로는 아시아 22개국 105개소, 유럽 19개국 38개소, 미주 13개국 29개소, 아프리카 4개국 4개소, 오세아니아 2개국 4개소이다.

〈표 4-18〉 대륙별 세종학당 설립 및 운영 국가 현황(2019년 12월 기준)

대륙	일반 세종학당(수)	소계 (118개)	문화원 세종학당(수)	소계 (31개)	교육원 세종학당(수)	소계 (31개)	합계 (180개)
아시아	라오스(1), 말레이시아(2), 몽골(3), 미얀마(1), 바레인(1), 베트남(13), 스리랑카(1), 아랍에미리트(1), 아제르바이잔(1), 우즈베키스탄(1), 이란(1), 인도(3), 인도네시아(5), 일본(1), 중국(26, 타이완 2개소 포함), 카자흐스탄(1), 키르기스스탄(4), 타지키스탄(1), 투르크메니스탄(1), 태국(2), 파키스탄(1), 필리핀(3)	74	베트남(1), 아랍에미리트(1), 인도(1), 인도네시아(1), 일본(2), 중국(3), 카자흐스탄(1), 태국(1), 필리핀(1)	12	베트남(1), 우즈베키스탄(1), 일본(14), 카자흐스탄(1), 키르기스스탄(1), 태국(1)	19	105개소 (22개국)
유럽	독일(1), 라트비아(1), 러시아(4), 리투아니아(2), 벨라루스(1), 불가리아(1), 세르비아(1), 스페인(2), 에스토니아(1), 우크라이나(1), 체코(1), 터키(4), 포르투갈(1), 폴란드(1), 프랑스(1)	23	독일(1), 러시아(1), 벨기에(1), 스페인(1), 영국(1), 이탈리아(1), 터키(1), 폴란드(1), 프랑스(1), 헝가리(1)	10	러시아(4), 영국(1)	5	38개소 (19개국)
아메리카	과테말라(1), 미국(6), 브라질(3), 아이티(1), 에콰도르(1), 엘살바도르(1), 우루과이(1), 칠레(1), 캐나다(2), 콜롬비아(1)	18	멕시코(1), 미국(2), 브라질(1), 아르헨티나(1), 캐나다(1)	6	미국(3), 브라질(1), 파라과이(1)	5	29개소 (13개국)

대륙	일반 세종학당(수)	소계 (118개)	문화원 세종학당(수)	소계 (31개)	교육원 세종학당(수)	소계 (31개)	합계 (180개)
아프리카	케냐(1), 보츠와나(1)	2	나이지리아(1), 이집트(1)	2	-	-	4개소 (4개국)
오세아니아	호주(1)	1	호주(1)	1	뉴질랜드(1), 호주(1)	2	4개소 (2개국)

2019년 기준으로 국가별 세종학당 운영 현황은 다음과 같다.

〈표 4-19〉 국가별 세종학당 설치 운영 현황(2019년)

① 일반 세종학당-아시아(20개국 74개소)

연번	국가	학당명	운영 기관
1	말레이시아	방이 세종학당	말레이시아국립대학교
2	말레이시아	쿠알라룸푸르 세종학당	한국관광공사 쿠알라룸푸르지사 코리아플라자
3	몽골	울란바토르1 세종학당	국제울란바토르대학교
4	몽골	울란바토르2 세종학당	몽골국립대학교 인문대학-공주대학교
5	몽골	울란바토르4 세종학당	후레정보통신대학교
6	미얀마	양곤 세종학당	양곤대학교-부산외국어대학교
7	바레인	마나마 세종학당	국립바레인대학교-주바레인대한민국대사관
8	베트남	껀터 세종학당	껀터국립대학교-원광대학교
9	베트남	꾸이년 세종학당	용산구청
10	베트남	다낭 세종학당	다낭외국어대학교
11	베트남	빈즈엉 세종학당	빈즈엉대학교-조선대학교
12	베트남	타이응우옌 세종학당	타이응우옌대학교-계명대학교
13	베트남	하노이1 세종학당	하노이인문사회과학대학교-부산외국어대학교
14	베트남	하노이2 세종학당	하노이국립외국어대학교
15	베트남	하노이3 세종학당	더 샘 에듀센터(석우종합건설 교육센터)
16	베트남	하이퐁 세종학당	하이퐁대학교-부산외국어대학교
17	베트남	호찌민2 세종학당	호찌민사범교육대학교
18	베트남	호찌민3 세종학당	호찌민산업대학교-경운대학교
19	베트남	후에 세종학당	후에대학교-(사)BBB코리아
20	스리랑카	콜롬보1 세종학당	한글사랑나라사랑 국민운동본부
21	아제르바이잔	바쿠 세종학당	바쿠국립대학교
22	우즈베키스탄	타슈켄트 세종학당	타슈켄트세종한글학교-순천향대학교

연번	국가	학당명	운영 기관
23	이란	테헤란 세종학당	주이란대사관
24	인도	첸나이 세종학당	인코센터-상명대학교
25	인도	파트나 세종학당	인도공과대학교파트나-주인도한국문화원
26	인도네시아	수라바야 세종학당	페트라크리스천대학교-동서대학교
27	인도네시아	자카르타 세종학당	나시오날대학교-대구가톨릭대학교
28	일본	도쿄마치다 세종학당	오비린대학교
29	중국	광저우 세종학당	광둥영남직업기술대학-울산대학교
30	중국	다롄 세종학당	다롄대학교-대구과학대학교
31	중국	린이 세종학당	린이대학교-강남대학교
32	중국	베이징1 세종학당	북경외국어대학교 사이버와 평생교육원
33	중국	선양 세종학당	선양항공항천대학-송실대학교
34	중국	스자좡 세종학당	허베이과기대학-성신여자대학교
35	중국	시안 세종학당	서안외국어대학교 신서북배훈학원
36	중국	옌뎬1 세종학당	연변대학과학기술학원
37	중국	옌뎬2 세종학당	연변대학교
38	중국	옌청 세종학당	염성사범대학교-원광대학교
39	중국	옌타이 세종학당	루동대학교-남부대학교
40	중국	우한 세종학당	화중과학기술대학
41	중국	원저우 세종학당	절강동방직업기술대학-조선대학교
42	중국	창저우 세종학당	강소이공대학-동의대학교
43	중국	창춘 세종학당	지린화교외국어대학
44	중국	청두 세종학당	쓰촨사범대학
45	중국	치치하얼 세종학당	치치하얼대학교-동신대학교
46	중국	칭다오1 세종학당	중국해양대학교
47	중국	칭다오2 세종학당	청도빈해대학교
48	중국	톈진2 세종학당	톈진공업대학-배재대학교
49	중국	하얼빈 세종학당	하얼빈 사범대학 대진한국센터
50	중국	항저우 세종학당	절강관광대학-호남대학교
51	중국	후허하오터 세종학당	네이멍구사범대학교 국제교류학원
52	카자흐스탄	심켄트 세종학당	남카자흐국립대학교-상명대학교
53	키르기스스탄	비슈케크 세종학당	국립아라비예바대학교-대구가톨릭대학교
54	키르기스스탄	오시1 세종학당	오쉬공과대학교-비슈케크한국교육원
55	타이완	가오슝 세종학당	고웅시한인회
56	타이완	타이베이 세종학당	한국관광공사 타이베이지사 코리아플라자
57	타지키스탄	두산베1 세종학당	타지키스탄국립외국어대학교-계명대학교
58	태국	마하사라캄 세종학당	마하사라캄대학교-상명대학교

연번	국가	학당명	운영 기관
59	태국	치앙마이 세종학당	치앙마이대학교
60	파키스탄	이슬라마바드 세종학당	파키스탄 국립외국어대학교
61	필리핀	까인파 세종학당	쉐마지도자훈련원
62	필리핀	발랑가시티 세종학당	바탄페닌술라주립대학교
63	필리핀	세부 세종학당	원광글로벌교육센터
64	베트남	베트남 거점 세종학당	세종학당재단
65	인도네시아	인도네시아 거점 세종학당	세종학당재단
66	라오스	폰사반 세종학당	삼동인터내셔널(라오스지부)-원광디지털대학교
67	아랍에미리트	두바이세종학당	아랍에미리트한인회
68	인도	바라사트 세종학당	웨스트벵골주립대학교-안양대학교
69	인도네시아	반둥 세종학당	인도네시아컴퓨터대학교-와이즈유(영산대학교)
70	인도네시아	육아카르타 세종학당	가자마다대학교-한국외국어대학교
71	중국	쿤밍 세종학당	원난남방청년진수학원-선문대학교
72	키르기스스탄	소쿨루크 세종학당	키르기스국립대학교
73	키르기스스탄	오시2 세종학당	키르기스스탄오쉬국립대학교
74	투르크메니스탄	아시가바트 세종학당	국립아자디세계언어대학교-주투르크메니스탄대한민국대사관

## ② 일반 세종학당-유럽(16개국 23개소)

연번	국가	학당명	운영 기관
1	독일	튀빙겐 세종학당	튀빙겐 에버하르트 칼스대학교
2	라트비아	리가 세종학당	리가공과대학교
3	러시아	모스크바 세종학당	모스크바 원광교육센터-원광디지털대학교
4	러시아	아스트라한 세종학당	아스트라한국립대학교-동서대학교
5	러시아	아쿠초크 세종학당	북동연방대학교-주이르쿠초크총영사관
6	러시아	울란우데 세종학당	부랴트국립대학교-부산외국어대학교
7	리투아니아	빌뉴스 세종학당	미콜라스 로메리스 대학교-동서대학교
8	리투아니아	카우나스 세종학당	비타우타스 마그누스 대학교
9	벨라루스	민스크 세종학당	벨라루스국립대학교 국제관계대학-대구가톨릭대학교
10	불가리아	소피아 세종학당	소피아대학교-주불가리아대한민국대사관
11	스페인	라스팔마스 세종학당	라스팔마스 대학교
12	스페인	바르셀로나 세종학당	바르셀로나국립대학교
13	에스토니아	탈린 세종학당	탈린대학교
14	우크라이나	미콜라이브 세종학당	페트로 마힐라 흑해 주립대학교-경동대학교



연번	국가	학당명	운영 기관
15	체코	올로모우츠 세종학당	팔라츠키대학교-주체코대사관
16	터키	부르사 세종학당	앙카라대학교 부르사 투메르-주터키한국문화원
17	터키	앙카라 세종학당	앙카라대학교 예니셰히르 투메르-주터키한국문화원
18	터키	이스탄불 세종학당	앙카라대학교 탁심 투메르-주터키한국문화원
19	터키	이즈밀 세종학당	앙카라대학교 이즈밀 투메르-주터키한국문화원
20	포르투갈	리스본 세종학당	신리스본대학교 인문사회과학대학
21	폴란드	포즈난 세종학당	아담 미츠키에비치 대학교
22	프랑스	라로셀 세종학당	라로셀대학교-경희대학교
23	세르비아	노비사드 세종학당	노비사드대학교 철학대학

## ③ 일반 세종학당-아메리카(8개국 18개소)

연번	국가	학당명	운영 기관
1	과테말라	과테말라시티 세종학당	산끼를로스국립대학교
2	미국	샌프란시스코 세종학당	코리안센터
3	미국	아이오와시티 세종학당	아이오와대학교-경희대학교
4	미국	어바인 세종학당	한미문화센터-부산외국어대학교
5	미국	오번 세종학당	오번대학교-계명대학교
6	브라질	브라질리아 세종학당	브라질리아연방대학교-한국브라질소사이어티
7	브라질	상레오폴두 세종학당	유니시노스대학교-배재대학교
8	브라질	캄피나스 세종학당	캄피나스주립대학교-울산대학교
9	아이티	카라콜 세종학당	(주)글로벌세아
10	에콰도르	과야킬 세종학당	해인폴리텍대학교(ESPOL)
11	우루과이	몬테비데오 세종학당	오르트대학교-경희대학교
12	칠레	산티아고 세종학당	주칠레대한민국대사관-칠레센트럴대학교
13	캐나다	워털루 세종학당	워털루대학교 레니스컬리지
14	콜롬비아	보고타 세종학당	아시아이베로아메리카 문화재단
15	미국	미국 거점 세종학당	세종학당재단
16	미국	업랜드 세종학당	테일러대학교-한동대학교
17	엘살바도르	산살바도르세종학당	엘살바도르기술대학교-주엘살바도르대한민국대사관
18	캐나다	몬트리올 세종학당	퀘백한민족재단

④ 일반 세종학당-아프리카(2개국 2개소)

연번	국가	학당명	운영 기관
1	보츠와나	가보로네 세종학당	주남아프리카공화국대한민국대사관- 보츠와나국립대학교
2	케냐	나이로비 세종학당	케냐타대학교-조선대학교

⑤ 일반 세종학당-오세아니아(1개국 1개소)

연번	국가	학당명	운영 기관
1	호주	애들레이드	남호주대학교 - 주시드니 한국문화원

⑥ 문화원 세종학당(27개국 31개소)

연번	대륙	국가	개수
1	아시아	베트남	1
2		아랍에미리트	1
3		인도	1
4		인도네시아	1
5		일본	2
6		중국	3
7		카자흐스탄	1
8		태국	1
9		필리핀	1
10	유럽	독일	1
11		러시아	1
12		벨기에	1
13		스페인	1
14		영국	1
15		이탈리아	1
16		터키	1
17		폴란드	1
18		프랑스	1
19		헝가리	1
20	아메리카	멕시코	1
21		미국	2
22		브라질	1
23		아르헨티나	1

연번	대륙	국가	개수
24		캐나다	1
25	아프리카	나이지리아	1
26		이집트	1
27	오세아니아	호주	1

## ⑦ 교육원 세종학당(13개국 31개소)

연번	대륙	국가	개수
1	아시아	베트남	1
2		우즈베키스탄	1
3		일본	14
4		카자흐스탄	1
5		키르기스스탄	1
6		태국	1
7	유럽	러시아	4
8		영국	1
9	미주	미국	3
10		브라질	1
11		파라과이	1
12	오세아니아	뉴질랜드	1
13		호주	1

세종학당재단은 한국어교원 자격증을 소지한 한국어 전문 교원을 세종학당에 파견하여 고품질의 교육을 제공하고 있다. 2019년에는 41개국 83개소에 140명의 교원을 파견하였으며, 파견 전 국내 교육으로 현지 적응 능력을 높이고 파견 후에는 재교육을 통해 한국어·한국문화 교육 역량 향상을 지원하고 있다. 2019년 학습자 만족도 조사 결과, 파견 교원 전문성에 대한 학습자 만족도는 93.3%로 높게 나타났다.

〈표 4-20〉 세종학당 한국어교원 해외 파견 인력 현황

구분	2013	2014	2015	2016	2017	2018년	2019년
파견인원	24명	39명	50명	90명	119명	125명	140명
파견기관	15개국 22개소	17개국 32개소	22개국 36개소	31개국 65개소	35개국 75개소	40개국 79개소	41개국 83개소

또한 세종학당 교육과정에 대한 연구를 토대로 『여행 한국어』 학습 앱, 『세종 한국어7~8, 회화 4』, 교재를 기반으로 한 총72개 문법 표현을 담은 문법 중급 2 등 온·오프라인 교육자료를 개발하여, 학습자 수요를 반영하였다. 2018년에 이어 중급 수준(회화 4)교재를 기반으로 총 14차시 규모의 대화문과 음성인식 학습 기능을 구현한 ‘회화·발음 중급 2’ 애플리케이션을 추가로 개발하여 시공간 제약 없이 한국어를 학습할 수 있는 환경을 제공하고 있다.

〈표 4-21〉 누리-세종학당 이용 현황

구분	2015년	2016년	2017년	2018년(A)	2019년(B)	증 감 (B-A)	%
누적회원 수 (연도)	61,155	82,469	120,241	166,719	200,916	34,197	20.5
방문 수 (세션 수)	456,222	668,445	793,363	926,295	971,684	45,389	4.9
페이지뷰 수	3,336,134	4,557,070	6,220,184	6,229,907	7,366,929	1,137,022	18.3

한국문화에 대한 이해를 바탕으로 한 한국어 보급을 위해 2016년에 시범 운영한 ‘세종 문화 아카데미’를 2017년에는 12개국 15개소, 2018년에는 20개국 30개소, 2019년에는 18개국 35개소로 확대 운영하였다. ‘세종 문화 아카데미’는 2019년에 총 12,625천여 명이 참가하여 세종학당의 대표적인 문화 프로그램으로 자리를 잡은 것으로 평가된다. 문화예술 기관과의 협업을 통해 대중가요(케이팝)·한식·국악 등 각 분야의 문화 전문가 132명을 18개국 35개소에 파견하였고, 국내 대학과 협업하여 문화 인턴 41명을 17개국 24개소에 파견하였다. 아울러 전 세계 세종학당의 우수 학습자를 초청하여 한국의 문화를 체험할 수 있는 연수도 실시하고 있다. 2013년에는 43개국에서 172명이, 2014년에는 47개국에서 119명이, 2015년에는 46개국에서 148명이, 2016년에는 54개국에서 146명이, 2017년에는 52개국에서 134명이, 2018년 50개국에서 145명이 참가하였고, 2019년 10월 2일부터 10월 11일까지 진행된 초청 연수에는 47개국에서 140명의 세종학당 우수 학습자가 참가하였다.



세종문화아카데미  
(인도네시아 거점 세종학당, 탈춤)



세종문화아카데미  
(라트비아 리가 세종학당, 한복)

[그림 4-23] 세종학당 한국문화 교육 현장(2019년)

세종학당재단은 해외 한국어교원의 교육 역량을 높이고 상호 협력망을 강화하기 위하여 다양한 국내·외 연수 프로그램을 지원하였다. 2019년 7월 8일부터 7월 12일까지 더플라자호텔에서 개최한 ‘세계한국어교육자대회’에는 전 세계에서 활동하고 있는 한국어교원 등 264명(36개국)이 참석하여, 한국어·한국문화 교육 연수를 실시하였다.



2019 세계한국어교육자대회 기념촬영



2019 세계한국어교육자대회 한국문화 연수

[그림 4-24] 2019 세계한국어교육자대회

‘세종학당 지역별 워크숍’도 3회 개최하였다. 동남아 지역 워크숍(2019. 11월)은 호찌민에서, 유라시아 지역 워크숍(2019.6월)은 러시아에서, 아메리카 지역 워크숍(2019. 8월) LA에서 개최하였다. 이를 통해 지역별로 특화된 한국어교육 방법론을 모색하고 해외 한국어교원의 전문역량을 강화할 수 있는 기반을 마련하였다.

또한 베트남 VTV2(국영방송) 채널 활용 한국문화 콘텐츠 방영(한류스타에게 배우는 한국문화 체험 영상 총5편 방송 송출) 등 다양한 채널을 통해 온라인 콘텐츠를 보급하였다.



[그림 4-25] K-POP



[그림 4-26] 한식(비빔밥)

## 2. 한국어교육 체계화 및 기반 강화

초창기 한국어 보급은 드라마, 대중가요 등 대중 예술을 통해 시작되었다. 이후 한국 기업의 해외 진출이 활발해지고 한국의 국제적 위상이 높아지면서 한국어를 배우려는 사람의 수도 크게 늘고, 그만큼 학습 동기도 다양해졌다. 따라서 앞으로는 한국어 보급의 양적인 성장뿐만 아니라 질적인 성장을 함께 고려하면서 체계적인 보급 기반을 조성해 나갈 필요가 있다. 그동안 국내외 한국어 학습 수요는 크게 늘어났지만 이에 비해 한국어교육 콘텐츠는 늘어난 수요만큼 양적으로나 질적으로나 충분히 갖추어져 있다고 하기는 어려운 상황이다. 전 세계의 다양한 한국어 학습자에게 적합한 맞춤형 콘텐츠를 개발하는 것이 한국어교육의 전략이라면 한국어 학습자의 수요에 맞는 다양한 교육자료를 개발하고 그에 필요한 연구 기반을 다져 나가야 한다. 아울러 이렇게 개발된 교육자료를 어디서나 자유롭게 활용할 수 있는 시스템을 구축하는 것도 중요하다.

국립국어원은 학습자 중심의 맞춤형 한국어 교육자료 개발 사업을 지속적으로 추진해 오고 있다. 2019년에는 개정 고시된 「한국어 교육과정」(교육부 고시 제2017-131호)에 따라 기존의 『표준 한국어』(학교급별 3종 6권) 교재를 전면 개정한 『초등학생을 위한 표준 한국어』(3종 33권), 『중고등학생을 위한 표준 한국어』(3종 18권)를 출판하였다. 또한 재외동포 취학 전 유아(만 3세~6세) 대상 교육 자료인 『신나는 한국어』(4종 14권,

1~2단계) 및 다문화가정 성인 대상 교재인 『다문화가정과 함께하는 한국어』(2종 8권, 1~4단계)도 출판하였다.



[그림 4-27] 『다문화가정과 함께하는 한국어』, 『표준 한국어』, 『신나는 한국어』 표지

국립국어원은 외국인 한국어 학습자를 위한 학습용 웹사전인 『한국어 기초사전』과 『한국어-외국어 학습사전』(\* 이하 『한-외 학습사전』)에 접수된 사용자 의견을 검토하고, 뜻풀이 및 대역 정보 등 1,182건을 수정·보완하였다. 아울러 『한-외 학습사전』 사용자들의 편의를 위해 집필한 ‘한국어 길잡이’를 10개 언어로 번역(몽골어, 베트남어, 아랍어, 영어, 타이어 수정·보완, 러시아어, 스페인어, 인도네시아어, 일본어, 프랑스어 신규 번역)하였다.

국립국어원은 한국어 학습 현장의 과학화를 위해 2015년부터 ‘한국어 학습자 말뭉치’를 구축하고 있다. 구축된 한국어 학습자 말뭉치는 체계적인 한국어 학습용 어휘 및 문법 항목의 등급화와 과학화된 한국어 교육과정 구성, 한국어 교재 개발, 한국어 평가 체계 개발을 위한 기초 자료로 활용된다. 또한 한국어 학습자의 습득 과정에 대한 실제적 관찰을 가능하게 하여 한국어교육 연구 및 정책 연구의 기초 자료가 될 수 있다. 2019년에는 약 38만 어절을 구축하여 지금까지 총 378만 어절을 구축하였다. 구축된 말뭉치는 ‘한국어 학습자 말뭉치 나눔터’(https://kcorpus.korean.go.kr/)에서 검색할 수 있다.





[그림 4-28] 한국어 학습자 말뭉치 나눔터

### 3. 한국어교원 자격 제도 운영 및 교원 연계망 구축

2019년 12월 기준으로 한국어교원 자격증 취득자 수가 48,000명을 넘어섰다. 2006년 당시 868명이었던 것에 비하면 13년 동안 약 55배가 늘어난 것이다. 한국어교원 양성 기관도 학부 56개, 대학원 125개, 사이버대학(원) 13개, 학점은행제 43개, 단기 양성과정 227개 등 총 464개에 이른다. 이처럼 한국어교원 양성 기관이 증가하고, 한국어교원이 많이 배출되면서 한국어교원 양성과정의 내실화와 교원의 전반적인 능력 수준을 높게 유지하는 것이 중요한 문제로 대두되었다.

한국어교원의 능력을 높이기 위해서는 교원들 간의 활발한 교류 등을 통해 최신 한국어교육의 동향을 이해하고, 전문성 있는 교육 방법에 대해 논의하며, 자기 계발을 할 수 있도록 정보를 공유하고 소통하는 장을 마련할 필요가 있다. 국립국어원은 한국어교원 국내외 연계망 구축의 일환으로 ‘재미 한국학교 협의회(NAKS) 집중 연수회’와 ‘서일본 지역 한국어교원 연수회’를 지원하였고, 국내외 한국어교원의 자질 향상을 위해 ‘한국어교수학습센터(<https://kcenter.korean.go.kr/>)’에서 온라인 연수 진행, 교원 소통 강화를 위한 나눔방 운영, 교수 참고 자료 등을 제공하였다.





[그림 4-29] 재미 한국학교 협의회 집중 연수회(2019년)



[그림 4-30] 서일본 지역 한국어교원 연수회(2019년)

또한 작년에 이어 2019년에도 세계 각국의 다양한 한국어 교수·학습 현장에 대응할 수 있는 우수한 교원을 양성하기 위해 ‘한국어 예비 교원 국외 실습 지원 사업’을 시행하였다. 2017년에 일본과 중앙아시아 등 4개 지역에 예비 교원 및 경력 교원 47명 파견을 시작으로, 2018년도에는 알마티(카자흐스탄), 사할린(러시아), 도쿄·오사카(일본) 지역의 한글학교, 대학 및 한국학교, 민간단체(일본 노다시 국제교류협회) 등에 예비 교원 및 경력 교원 73명을 파견한 바 있다. 2019년에는 국외 현지 한국어 교육기관의 요청과 한국어 교육 열기에 부응하고자 2018년도 실습 지역에 중앙아시아 타슈켄트·사마르칸트(우즈베키스탄), 비슈케크(키르기스스탄) 3개 지역을 추가하여 각 지역의 대표 한국어 교육기관(한글학교, 한국학교, 대학, 세종학당 등)에 예비 교원 및 경력 교원 96명을 파견하였다.



[그림 4-31] 한국어 예비 교원 국외 실습 수료식(2019년)

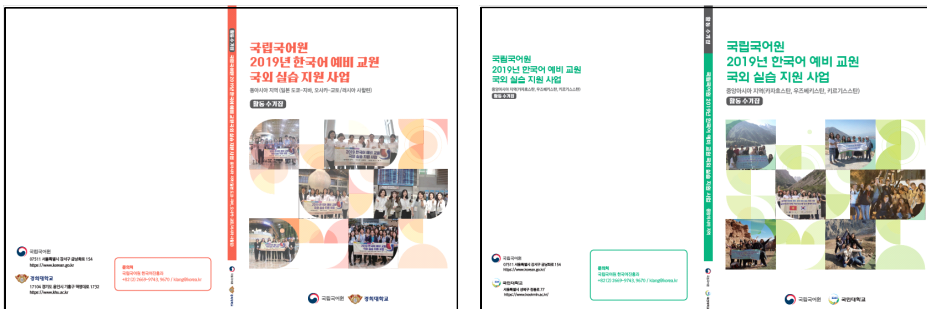

[그림 4-32] 한국어 예비 교원 국외 실습 사업 활동 수기집 표지(2019)

#### 4. 한국어교원 연수 과정 운영

한국어 확산과 교육 기반을 강화하는 데에 중추적인 역할을 하는 한국어교원의 역량 강화를 위한 재교육 프로그램에 대한 수요가 늘고 있다. 국내외의 다변화하는 한국어교육 환경에 빠르게 적응할 수 있는 우수한 교원을 양성하기 위해서는 한국어 수업 현장의 유형과 환경을 고려한 맞춤형 연수 프로그램을 운영해야 한다. 아울러 연수에 직접 참여하기 어려운 환경에서 활동하고 있는 한국어교원을 위한 온라인 재교육 프로그램도 강화해야 한다.

2019년 배움이음터(국립국어원 주최 국내외 한국어교육 관련 연수회 명칭)는 내용

면에서는 연수 대상별로 개별화하여 진행하되, 운영 면에서는 일원화하여 진행함으로써 연수회의 효율성을 도모함과 동시에 한국어교원 연수의 대내외 인식 제고를 위해 노력하였다. 또한 찾아가는 배움이음터를 개최하여 연수 참여 기회가 제한되었던 한국어교원들이 연수 혜택을 받을 수 있도록 하였다.

국내 대학 한국어교원 대상으로는 관리자급 전문 교원 대상 연수회(1회, 10명 수료)를 개최하였다. 다문화 관련 교원 연수회는 주관 부처별로 나누어 개최하였는데, 여성가족부 다문화가족지원센터 한국어교육 집합 강사 대상 연수회(1회, 48명 수료), 법무부 사회통합프로그램 한국어교원 대상 연수회(1회, 47명 수료), 초·중·고교 다문화교육 정책학교 한국어(KSL) 교원 연수회(1회, 50명 수료) 등을 개최하였다. 또한, 맞춤형 연수 기회를 확대하기 위하여 ‘찾아가는 배움이음터’를 본격적으로 실시하였다(대학 언어교육원 강사 연수 13회, 다문화가족 대상 교원 연수 2회, 사회통합프로그램 대상 교원 연수 1회, 다문화교육 정책학교 한국어(KSL) 교원 대상 연수 2회).



[그림 4-33] 대학 전문교원 대상 및 사회통합프로그램 교원 대상 배움이음터(2019년)



[그림 4-34] 다문화관련 교원 대상 및 찾아가는 배움이음터(2019년)

국외 한국어교원을 위한 한국어 전문가 대상 배움이음터는 최대 6주 과정(14개국 16명)으로 진행하였다. 올해에도 국외에 거주하는 외국인 한국어 연구자들의 연구 역량과 자생력을 강화하기 위해 연수 참가 인원을 축소하는 대신 연수 기간을 확대하여 연수회를 진행하였다. 참가자들은 연수 기간 동안 연구 결과물 작성을 위해 제출한 연구 계획서를 바탕으로 구성한 맞춤형 연수 프로그램을 제공받았다.



[그림 4-35] 국외 한국어 전문가 대상 배움이음터(2019년)

국립국어원은 캄보디아, 태국, 중국, 미국, 일본, 우즈베키스탄, 몽골, 싱가포르, 리투아니아 등 총 9개국 11개 지역에 한국어 전문가 24명을 파견하여 ‘한국어 전문가 파견 현지 교원 연수회’를 진행하였다. 한국어 전문가 국외 파견 교육은 권역별로 한국어 전문가를 파견하여 국외 교원들의 전문성 제고를 위해 맞춤형 연수 프로그램을 제공하는 사업이다. 해외 한국어 보급 사업의 원활한 추진을 위해 전 재외공관(문화원, 교육원, 한글학교 포함)을 대상으로 매년 말에서 매년 초에 일괄적으로 수요를 파악하여 매년 약 10여 개국에 20여 명의 연수 전문가를 파견해 왔는데 현지 수요 조사를 바탕으로 지역을 선정하고 세부 교육 계획을 수립하는 절차에 따라 사업을 추진하였다. 2015년에는 10개국에 22명을, 2016년에는 10개국에 23명을 파견하였고, 2017년에는 11개국에 26명, 2018년에는 9개국에 24명을, 2019년에는 10개국에 18명을 파견한 바 있다.



〈표 4-22〉 한국어 전문가 국외 파견 현황

연도	국가(지역)	인원
2014년	중국(충칭), 프랑스(파리/리옹), 미국(인디애나폴리스/하와이), 일본(오사카/후쿠오카/도쿄), 베트남(호찌민/하노이), 인도(뉴델리), 필리핀(마닐라)	18명
2015년	필리핀(마닐라), 중국(시안/북경), 터키(앙카라), 이란(테헤란), 호주(시드니), 일본(후쿠오카/오사카), 미국(뉴저지), 러시아(사할린), 카자흐스탄(아스타나), 독일(오버베젤/본)	22명
2016년	덴마크(코펜하겐), 키르기스스탄(비슈케크), 베트남(하노이), 이란(테헤란), 미국(덴버), 일본(오사카/삿포로), 몽골(울란바토르), 폴란드(바르샤바), 중국(우한), 인도네시아(자카르타)	23명
2017년	인도(뉴델리), 러시아(이르쿠츠크), 일본(도쿄, 요코하마, 오사카), 베트남(하노이, 호치민), 태국(방콕, 랑싯), 미국(애틀랜타), 이집트(카이로), 벨라루스(민스크), 필리핀(마닐라), 카자흐스탄(알마티), 아제르바이잔(바쿠)	26명
2018년	캄보디아(프놈펜), 태국(사뭇 송크람), 중국(서주), 미국(시카고), 일본(히로시마/시모노세키/오사카), 우즈베키스탄(타슈켄트), 싱가포르, 몽골(울란바토르), 리투아니아(빌니우스)	24명
2019년	터키(앙카라), 태국(방콕), 말레이시아(푸트라자야), 캄보디아(프놈펜), 미국(광, 사이판), 독일(프랑크푸르트), 미국(시애틀), 일본(오사카), 러시아(이르쿠츠크), 베트남(하노이)	18명

아울러 국립국어원에서는 집합형 연수회에 참여하기 어려운 한국어교원들을 위해 ‘한국어교수학습센터’(<https://kcenter.korea.go.kr/>)에 온라인 연수 강좌를 제공하고 있다.

## 제5절 한글문화 진흥 및 향유 확대

### 1. 다양한 한글문화 자원의 수집 및 전시

2014년 10월 9일에 개관한 국립한글박물관은 한글문화 자원의 수집과 연구의 중심 기관으로서의 역할을 수행하고 있다. 국내외에 산재한 한글문화 자원을 체계적으로 조사·수집하고 한글문화 자원의 다양한 가치, 즉 학술적 가치뿐만 아니라 문화적·산업적 가치를 발굴해 내고, 이를 전시 콘텐츠나 교육 프로그램 등으로 연결하여 국민들이 한글문화 자원을 가깝게 누릴 수 있는 환경을 만들어 가고 있다.

2019년에 국립한글박물관은 한글문화 자원의 수집 대상을 다변화하여 한글 창제 직후의 자료뿐 아니라 한글 발전에 기여한 주요 인물 자료 및 방각본 고소설, 왕실 한글 자료, 개화기 이후의 한글 교재 등 모두 4,749점(구입 3,589점, 기증 1,160점)의 자료를 수집하였다. 주요 수집 자료로는 『논어언해』 권2(1590), 『사성통해(상)』(1614), 『사민필지』 초판본(1889), 『명성황후 봉서』, 『유충열전』 등이 있는데, 모두 당대의 한국어·한글 및 어문 의식과 사회문화 현상을 보여주는 중요한 자료들이다.

그 외에 국립한글박물관은 관련 기관과 협력하여 국외의 중요 한글 문화유산을 발굴하고 수집하기도 했다. 2019년 1월 국외소재문화재재단으로부터 이관받은 덕온공주 친필 『죽경단기』 등 68점이 그것이다. 이 유물은 2016년부터 꾸준히 수집해 온 덕온공주 집안 자료 400여 점과 함께 기획특별전 <공주, 글씨 덕으시나: 덕온공주 집안 3대 한글 유산>(2019.4.25.~8.18.)을 통해 최초로 공개함으로써 조선 왕실의 한글문화가 본격적으로 조명되는 큰 역할을 했다. 앞으로도 다양한 분야에서 한국을 대표하는 콘텐츠로 활용할 수 있는 한글문화 자원을 적극 발굴, 수집하여 공개할 예정이다.

〈표 4-23〉 한글박물관 한글 자료 수집 현황(2014년~2019년)

수집 연도	구입(점)	기증(점)	합계(점)
2014년	1,634	465	2,099
2015년	8,277	4,684	12,961
2016년	4,775	1,313	6,088
2017년	8,792	2,337	11,129
2018년	11,051	770	11,821
2019년	3,589	1,160	4,749

국립한글박물관은 한글 자료의 디지털화 작업도 지속적으로 추진하였다. 2019년 국립한글박물관이 수집한 『두시언해』 등 한글문화 자료 198점을 데이터베이스로 구축하고, 한글문화 인물 8명에 대한 구술 채록 사업을 추진하였다. 이렇게 구축한 자료들은 현재 ‘디지털한글박물관’ (<http://archives.hangeul.go.kr/>) 에서 공개, 활발한 이용 중에 있다.

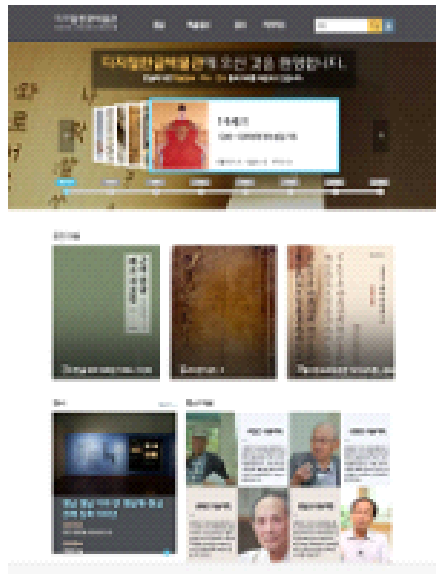

[그림 4-36] 디지털한글박물관

국립한글박물관은 한글의 과거와 현재 등 시대를 아우르는 전시 콘텐츠를 통해 한글의 미래상을 제시하고, 한글과 다양한 분야의 융합을 통해 문화·예술로서 한글의 가능성을 보여주기 위한 기획 전시도 개최하였다. 2019년에는 조선 마지막 공주와 그 후손들의 유물을 소개하는 <공주, 글씨 덕으시니: 덕온공주 집안 3대 한글 유산>(2019년 4월)을 개최하였고, 한글의 형태를 디자인적 관점에서 재해석한 제3회 한글실험프로젝트 <한글디자인: 형태의 전환>(2019년 9월)를 개최하여 실용 디자인으로서 한글 산업화의 가능성을 확인하였다. 그리고 개관 5주년 및 한글날 기념 전시인 <한글의 큰 스승>(2019년 9월)을 통해 국민이 직접 뽑은 한글을 빛낸 사람들과 숨은 주역들을 소개하였다.

또한 상설전시실에 주제 전시 공간을 마련하여 3·1운동 100주년, 임시정부 수립 100주년을 기념하는 <독립운동의 힘, 한글>(2019년 2월)과 한글 자판 표준안 제정 50주년을 맞이하여 한글 타자기가 널리 활용된 1970~80년대를 소개한 <한글 타자기 전성시대>(2019년 7월)를 개최하였다.



<독립운동의 힘, 한글>(2019년 2월)



<한글 타자기 전성시대>(2019년 7월)



<공주, 글씨 덕으시나: 덕온공주 집안 3대 한글 유산>(2019년 4월)

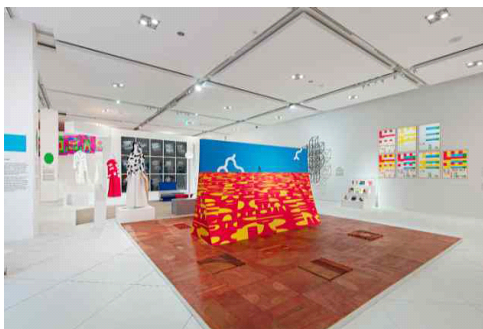

<한글디자인: 형태의 전환>(2019년 9월)



<한글의 큰 스승>(2019년 9월)

[그림 4-37] 국립한글박물관 상설 주제 전시 및 기획특별전(2019년)



2019년에 국립한글박물관을 찾은 관람객은 전년 대비 81,192명이 증가한 776,570명으로 집계되었으며, 관람객 만족도는 전년보다 1.2점이 오른 89.3점으로 조사되었다.

〈표 4-24〉 국립한글박물관 관람객 수 및 관람객 만족도(2015년~2019년)

연도	관람객 수	관람객 만족도
2015년	532,566명	82.9점
2016년	564,393명	84.0점
2017년	672,332명	85.5점
2018년	695,378명	88.1점
2019년	776,570명	89.3점

## 2. 한글문화 연구·교육 및 산업화 기반 구축

학문, 예술, 산업 분야 등에서 시각 기호로서의 한글에 대한 관심이 높아짐에 따라 이를 발전·확장시킬 수 있는 방안을 마련해야 한다는 목소리가 높다. 이러한 요구를 반영하려면 한글 및 문자의 가치와 특성에 대한 분야별 연구와 전문 인력을 양성하는 일이 무엇보다 중요하다. 국내외에 우리나라를 알릴 수 있는 다양한 콘텐츠 수요가 증가하고 있으므로 글꼴이나 타이포그래피 등 문자와 디자인을 접목한 한글 산업화 정책을 적극적으로 추진하고, 한글문화 상품의 발굴·지원을 강화해 나갈 필요가 있다.

국립한글박물관은 한글의 올바른 가치 확산을 위해 다양한 사업을 추진하였다. 2019년에는 훈민정음의 활용 가능성을 타진하기 위해 「훈민정음을 활용한 외국어 표기의 역사적 연구(1)」 및 「훈민정음의 현대에 번역(3)」을 수행하였으며, 『초등학생용 멀티미디어 훈민정음 해설서 및 지도안 개발』 연구서를 제작하였다. 나아가 훈민정음 창제 이전의 문자 생활을 조사하기 위해 「한글 창제 이전의 문자 생활 연구(1)」를 수행하기도 하였으며, 전시에 앞서 기초 조사를 하기 위해 〈대중가요 가사〉 기획전시 연계 토대 연구를 진행하기도 하였다.

또한 한글과 관련된 정확한 정보를 사전 형태로 만들어 일반 대중에게 쉽게 전달하기 위하여 「한글문화 지식 사전 편찬 계획 수립 연구」를 수행하였다. 아울러

‘구결학회’, ‘한민족어문학회’ 등과 같은 한글문화 유관 단체와 지속적으로 한글박물관과 공동학술대회를 개최하여 한글 관련 연구 성과를 전문가 및 일반인과 공유하였고, 국립소장 자료를 대중에게 알리고 심층적인 이해를 돕기 위해 소장자료 총서6 『덕온공주가의 한글 1』을 발간하였다. 소장자료에 대한 연구성과를 보다 쉽게 대중에게 알리기 위하여 소장 자료 연계 강연회를 아래와 같이 진행하였다.

〈표 4-25〉 국립한글박물관 소장 자료 강연회 현황(2019년)

일정	강연명 및 소장자료
3. 15.(금)	“남과 북을 잇는 코드, 한글”(『한글도깨비』, 『한글 프로그램』 등, 양왕성)
5. 24.(금)	“말 모아 마음 모아, 말모이”(『말모이 원고』, 권재일)
8. 9.(금)	“을사 이월 름날 아침, 사랑하는 딸에게”(『덕온공주 망전단자』, 윤숙자)
9. 27.(금)	“고전소설과 현대소설의 만남”(『명주기봉』, 김택환)
10. 25.(금)	“한글과 타이포”(『월인석보』, 김동빈)

전시와 유물을 연계한 체험 기반 한글문화 교육 프로그램은 대상별·목적별로 총 27종, 404회 운영하였으며 총 23,056명이 교육에 참가하였다. 특히 2019년에는 문화 소외 계층인 장애 아동을 대상으로 하는 교육을 신규 개발하고, 수도권 외 지역으로 찾아가는 학교 연계 교육을 확대 운영하여 청소년과 장애 학생의 문화 체험 기회를 높였다. 한글 글꼴, 문학 등과 어우러진 외국인 대상 교육은 국외 세종학당에 전문 강사를 파견하고 교구재를 보급하는 등 지원 범위를 확대하여 큰 호응을 얻었다. 또한 세종대왕 탄신, 한글날 주간 집중 교육 및 문화행사 개최로 한글과 한글문화에 대한 대중의 관심과 이해도를 높이는 데 기여했다.

〈표 4-26〉 국립한글박물관 한글문화 교육 프로그램 운영 현황(2019년)

(단위: 회/명)

분류	교육명			운영 횟수	참여 인원
외국인	1	한글문화와 우리 말글	(1)흥겨운 한글	17	417
	2		(2)맛 전하는 한글	8	182
	3		(3)이야기 한글	16	341
	4		(4)글꼴로 그린 한글	15	344
	5		(5)손으로 꽃피우는 한글	17	418

분류	교육명			운영 횟수	참여 인원
전시 연계	6	'공주, 글씨 덕으시니' 연계		2	258
	7	'문자를 넘어서' 연계		6	170
	8	'한글의 큰 스승' 연계		1	59
성인	9	인문학 특강		4	354
	10	한글 상표 공방		20	654
자유학기제 연계	11	손글씨가 디지털이 되기까지		19	525
	12	봇으로 만나는 한글		9	271
학교 연계	13	한글 보따리	(1)한글의 보급	18	451
	14		(2)인쇄 문화	18	440
	15		(3)한글 글꼴	20	486
	16	뿌리 깊은 나무		20	479
문화 나눔	17	알록달록 한글 숲 여행		10	195
부모 자녀 동반	18	자연 속 한글 탐험		22	563
	19	도란도란	(3)흥부전	10	246
	20	고전 즐기기	(4)심청전	10	223
	21	박물관 선생님과 함께하는 놀이터 이야기		상시	6,768
유아 단체	22	놀이터 속 한글 탐험		88	3,117
방학 교육	23	한글아 안녕		10	256
	24	즐거운 한글		10	258
	25	도란도란 고전 즐기기	(2)춘향전	7	134
	중복		(3)흥부전	10	257
	중복		(4)심청전	3	76
	26	우리 한글 멋지움		12	301
기념일 특별	27	만지고 느끼는 즐거운 한글		2	4,813
합 계				404	23,056

〈표 4-27〉 국립한글박물관 교육 참여 인원(2014년 10월~2019년 12월)

구분	2014년 10월~	2015년	2016년	2017년	2018년	2019년
운영 종수	7종	22종	23종	23종	27종	27종
운영 횟수	48회	338회	343회	373회	415회	404회
참가자 수	1,190명	16,148명	22,460명	26,527명	26,330명	23,056명

국립한글박물관은 글꼴 산업의 저변을 넓히기 위하여 관련 연구를 선도하고 관련 학계와 산업계가 협력하는 자리를 마련하고 있다. 한글 디지털 글꼴 산업의 현황을 파악하고자 30여 개 글꼴 개발사를 대상으로 설문과 면담조사를 실시하여 조사 보고서를 발간하였고, 근대 주요 제호 자료의 글꼴을 수집한 『근대 한글 제호 자료집(1),(2)』을 발간하였다. 한글 글꼴 아카이빙과 대국민 서비스에도 힘써, 한글 글꼴 정보 검색 및 품질 자동 검사 누리집 『한글꼴큰사전』을 2018년 5월에 공개하여 운영 중이다. 또한 옛 문헌의 한글 자료를 디지털화하는 한편 검색용 누리집 「옛글꼴누리」를 개발하여, 2019년 12월 22,000자의 옛 문헌 한글 글꼴 데이터베이스와 누리집을 디지털한글박물관 내에 공개하였다.

문화체육관광부는 한글을 활용한 문화 활동 지원 사업으로서 2015년부터 ‘한글 창의 아이디어 공모전’을 개최해 왔다. 한글과 다른 분야의 융합을 통해 기존의 문자적 가치 이상의 새로운 한글 상품 아이디어를 제시하도록 하였는데, 한글에 대한 독창적인 시선과 해석으로 한글의 새로운 매력을 보여주는 다양한 아이디어를 발굴할 수 있었다. 이 공모전에는 국적과 연령에 관계없이 모든 사람이 자유롭게 참여할 수 있도록 하였는데, 2019년에는 633개의 작품을 접수하여 그 가운데 15개의 우수 작품을 선정·시상하였다. 선정된 작품들에 대해서는 시제품 제작, 국제 전시행사 참가 지원 등을 통해 실제 상품화로 이어질 수 있도록 지원하고 있다.

〈표 4-28〉 한글 창의 아이디어 공모전 대상 수상작(2016년~2019년)

2016년	2017년	2018년	2019년
 <p>한글 자음과 모음 특유의 형태를 이용하여 해당 단어의 의미를 내포하는 모빌 디자인</p>	 <p>한글 자음(ㅅ, ㅗ, ㅛ, ㅜ, ㅠ, ㅡ)의 대칭적 구조를 대칭을 이루어야 가능한 팽이에 접목한 한글 자음 모형 팽이</p>	 <p>외국인을 대상으로 한류 콘텐츠와 연관된 다양한 한식과 그 맛을 나타내는 섬세한 한글 표현을 소개하는 플랫폼</p>	 <p>매일 제시되는 키워드에 맞는 짧은 시를 지어 공유하는 소셜 시 쓰기 플랫폼</p>

### 3. 한글날 기념 및 한글문화 관련 포상

2013년에 한글날이 공휴일로 재지정된 것은 한글의 가치를 한 단계 드높이는 계기가 되었다. 이에 문화체육관광부는 국민과 함께하는 한글문화 축제와 한글의 가치와 의미를 기리는 포상을 실시하여 한글 창제의 의의와 한글문화의 계승·발전을 위한 사업을 지속적으로 추진하고 있다.

‘2019년 한글문화큰잔치’에서는 세종대왕의 애민정신을 기리는 뜻에서 “한글, 세상을 열다”를 주제로 한글날 전야제를 비롯하여 공연, 전시, 체험, 학술대회 등 다양한 문화예술행사가 마련되었다.

국립한글박물관, 전국의 국어문화원(20개소), 해외 세종학당에서도 한글날 기념행사를 개최하였다. 국립한글박물관에서는 기획 특별전 ‘한글의 큰 스승’과 2019 한글가족축제 ‘한글날, 가족과 함께’를 추진하였고, 국어문화원과 해외 세종학당에서는 한글날을 맞아 ‘우리말 겨루기 대회’, ‘한국어 말하기 대회’ 등 다채로운 행사를 열었다.

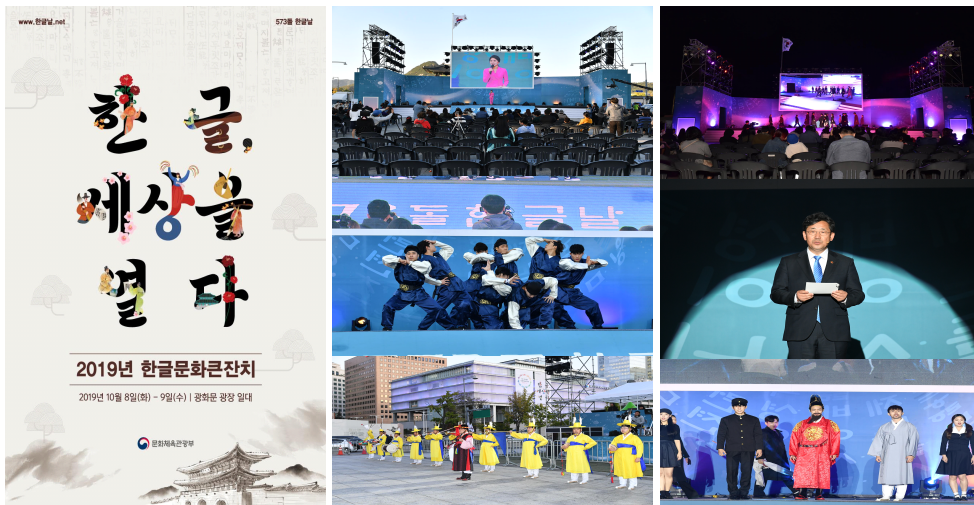

[그림 4-38] 2019년 한글문화큰잔치

또한 문화체육관광부는 한글날을 기념하여 한글의 진흥 및 발전에 기여한 사람과 단체에 포상을 추진하였다. 2019년 9월 9일에는 파리 유네스코 본부에서 ‘세종대왕문화상’을 시상하였으며, 2019년 10월 8일과 9일에는 서울 광화문광장에서 ‘세종문화상’과 ‘한글발전유공자 포상’을 실시하였다.

#### 4. 국립세계문자박물관 건립

다문화·다민족 사회로의 급속한 변화에 따라 문화 다양성 증진과 사회 통합 및 상호 존중 등을 위한 문화시설의 필요성이 대두되고 있다. 또한 국제 사회와 한글의 가치를 공유하고 한국의 문화적 역량을 세계화하기 위한 복합문화 공간이 필요하다는 각계의 요구에 따라 소통, 포용, 통섭의 매개인 문자를 통해 국민들의 세계 문화에 대한 이해도를 높이고 세계 문자사에서 한글의 의미를 재조명하여 문화국가로서의 위상을 강화할 수 있는 국립세계문자박물관 건립을 추진하고 있다.

2015년에 인천 송도가 건립 대상지로 결정되었고, 2016년에 예비타당성 조사를 통과함에 따라, 2017년 3월에 「국립세계문자박물관 건립위원회 규정」을 제정하고, 4월에 건립위원회를 발족하였으며, 2019년에는 본위원회를 2회, 소위원회를 1회 개최하였다. 건립위원회는 국립세계문자박물관 건립에 관한 중요 사항을 심의·조정하는 역할을 하며 문자·언어, 박물관, 문화·예술, 디자인 등 분야별 전문가로 구성되어 있다. 2017년에 공모를 통해 (주)삼우종합건축사무소의 응모작을 당선작으로 선정하고 같은 해 11월부터 설계를 진행하여 2018년 1월에는 계획설계를, 9월에는 중간설계를 완료하였으며, 2019년 3월에 실시설계를 완료하고 11월에 착공하여 2021년 준공, 2022년 개관 예정이다.



[그림 4-39] 국립세계문자박물관 국제 설계 공모 당선작

한편, 문화체육관광부는 박물관의 효율적 운영을 위해 2016년에 전시 콘텐츠 세부계획을 수립하였고, 2017년에 소장품 수집 및 관리 세부계획과 조직 구성 및 운영 방안에 대한 기본 연구를 실시한 바 있다. 2018년에는 국립세계문자박물관의 교육 체험 프로그램 개발 및 세부 운영계획 수립에 관한 연구를 수행하였다.







## 제5장 2020년 국어정책 주요 추진 계획

제1절 수요자 중심의 언어정책 기반 조성

제2절 바르고 편리한 언어 환경 지원

제3절 국민 언어 통합을 위한 사회·문화적 환경 구축

제4절 한국어 확산과 교육 기반 강화

제5절 한글문화 진흥 및 향유 확대



## 제5장 2020년 국어정책 주요 추진 계획

### 제1절 수요자 중심의 언어정책 기반 조성

#### 1. 어문규범 현실화

어문규범은 국민들의 모든 언어생활의 기준이 되므로 어느 정도 지속성을 유지해야 하는 반면 언어는 빠른 속도로 변하고 있어서 늘 간격이 있을 수밖에 없다. 그러나 그 간격이 커지게 되면 언어생활에 불편함이 생기게 된다. 따라서 어문규범의 현실화는 중단 없이 이루어져야 하는 작업이다.

국립국어원에서는 현실과 간극이 큰 규범의 내용을 검토하는 작업을 지속적으로 추진하고 있다. 국어학 전문가로 구성된 ‘국어규범정비위원회’를 상설 운영함으로써 국민들이 언어생활에서 불편을 느끼는 규범 관련 문제를 심도 있게 논의하고 적용하여, 맞춤법이나 표준어 규정이 언어현실을 반영할 수 있도록 할 예정이다.

또한 각종 국어정책의 객관성과 시의성을 높이기 위해서는 다양한 자료 정비와 구축이 필수적이다. 따라서 그동안 추진해 온 국어정책 자료 조사 사업을 2020년에도 지속적으로 추진하고자 한다. 국내외 국어정책 관련 자료를 수집하여 가공한 후, 이를 ‘국어정책 자료 시스템’에 탑재하여 국민들에게 제공할 예정이다.

국외 관광 인구가 증가함에 따라, 2020년에는 국외 주요 행정 단위, 주요 지명, 관광지 등을 중심으로 주요 외국 인명과 지명의 외래어 한글 표기를 구축함으로써 국민들에게 편의를 제공하고자 한다. 또한 시의성 있는 인명과 지명 표기도 수시로 확정하여 신문, 방송 등에서 일관된 표기가 사용될 수 있도록 할 계획이다. 어문규범을 비롯하여 바른 국어생활에 필요한 국어 관련 정보를 제공하기 위하여 온라인 소식지 『쉽표, 마침표.』를 월 2회(총 24회) 발행하고, 누리소통망 전용 콘텐츠를 적극 개발하여 국어 및 국어정책 홍보를 강화해 나갈 계획이다.

## 2. 국어사전의 개방적 운영 및 활성화

누구나 집필에 참여할 수 있는 개방형 국어사전인 『우리말샘』은 2018년 8,180건에 이어 2019년에는 10,286건에 이르는 일반인 참여 실적을 거두었다. 이미 쓰여 왔지만 기존 사전에서 미처 신지 못했던 말이나 새로 생겨난 말, 곧 언어 현실이 일반인의 참여로 시시각각 반영되고 있는 것이다. 그러나 일반인의 참여가 늘어나면서 부정확하거나 부적절한 정보가 실릴 가능성도 그만큼 커질 수밖에 없다. 따라서 『우리말샘』이 ‘개방성’이라는 가치를 유지하면서 ‘신뢰성’도 확보할 수 있도록 안정적으로 운영하는 것이 무엇보다 중요하다. 따라서 급증하는 일반인 참여에 대해 신뢰성 높은 감수 정보를 제공할 수 있도록 사전 자료 감수 및 정비 인력을 늘려 이용자 참여 활동에 좀 더 빠르고 신속하게 대응해 나갈 예정이다.

2020년에는 다매체(멀티미디어) 자원 구축을 추진하여 『우리말샘』이 우리말 자원 통합의 중심 역할을 하는 개방형 한국어 지식 대사전으로서의 면모를 갖추는 작업을 이어가고자 한다. 이는 ‘읽는 사전’에서 ‘보는 사전’으로서 『우리말샘』이 정보화 시대의 새로운 사전의 역할과 기능을 하도록 하고자 함이다. 텍스트 중심이었던 기존 사전의 역할과 기능을 넘어서기 위하여 사진·동영상 등 다매체 자료를 신규 구축하고, 기존에 구축되어 있는 원내·외 연계 가능 자료를 조사하여 장기적으로 통합해 나갈 계획이다. 또한 우리말 자원의 수준별 분류, 사용자 참여 활성화 등을 위한 『우리말샘』 시스템의 세부 기능을 개선하기 위한 설계와 개발, 고도화 작업 역시 계속 추진할 예정이다.

## 3. 언어 정보 자원 구축 및 활용

4차 산업혁명 시대를 맞아 언어 정보 처리 기술의 중요성이 부각되면서 대규모 언어 자원인 ‘말뭉치’에 대한 수요가 증가하고 있다. 국립국어원은 이러한 요구를 반영하여 2017년에 국내외 언어 정보 자원의 구축 현황을 파악하고 학계, 교육계, 산업계 등에서의 수요를 조사하였다. 이를 토대로 2018년에 국어 말뭉치 연구 및 시범 구축 사업, 국어 자원 구축 지원 시스템 개발 사업을 시작으로 2019년에는 4차 산업혁명에 대비하여 인공지능의 핵심 기술인 국어 정보 처리 기술 혁신 기반 구축을 목표로, 언어 연구와

언어처리 산업 등에 활용할 수 있는 원시 말뭉치 18억여 어절과 형태, 어휘의미, 개체명, 구문 등 다양한 층위의 언어정보 분석 말뭉치, 술어 격틀 정보, 어휘 관계 정보, 문법성 판단 정보 등 기초 언어자원을 구축하였다. 이 자료들은 검증 및 정비를 거쳐 2020년에 학계와 산업계 등 민간에 배포할 계획이다. 2020년부터는 상시 구축 단계로 전환하여 매년 언어 변화를 반영한 말뭉치를 지속적으로 구축하고, 학계 및 산업계에서 요구하는 다양한 언어 정보를 부착한 분석 말뭉치를 확충해 나갈 계획이다. 2020년에는 2019년 발행된 신문 기사 원문을 수집하여 신문 기사 원시 말뭉치 1억여 어절을 확충하고 일상 대화 말뭉치를 추가 구축할 예정이며, 2019년에 이어 구어, 웹, 메신저 대화 자료로 어휘의미, 구문 분석, 목적격 무형 대용어 복원, 개체명 분석 말뭉치를 확대 구축할 예정이다. 감성 및 함의 분석 등의 평가 말뭉치도 새롭게 구축한다.

대규모의 국어 자원을 효율적으로 구축, 관리, 배포하기 위해서는 시스템 개발이 필수적이다. 2018년에는 국어 자원을 효율적으로 구축하기 위한 ‘국어 자원 구축 지원 시스템’을 개발하였다. 2019년에는 2018년에 개발된 구축 지원 기능을 개선하고, 앞으로 구축될 분석 말뭉치의 품질 유지를 위한 분석 일관성 검사 및 검증 기능을 추가하며, 대규모 협업 구축 공정 관리를 위한 검색 및 통계 기능을 강화하여 개발하였다. 2020년에는 구축된 말뭉치의 배포를 위한 배포 시스템을 개발할 예정이다. 말뭉치 통합 관리 시스템은 2022년까지 공공재로서의 대규모 언어자료를 통합적으로 관리하고 공유하며 활용을 지원하는 시스템으로 단계적으로 확장 개발해 나갈 계획이다.

이렇게 국어 정보화 사업의 결과물로 구축된 언어 자원의 활용도를 높이고, 국어 정보화 인력 양성과 저변 확대를 위하여 2020년에도 ‘국어 정보 처리 시스템 경진대회’를 개최한다. 12회째를 맞는 이 대회는 ‘지정 분야’와 ‘일반 분야’로 구분하여 진행하며, ‘지정 분야’의 주제는 ‘감성 분석’으로 진행될 예정이다.

한편, 국립국어원은 2020년 10월 19일~23일에 미국 예일대학교에서 열리는 국제한자특별 위원회 회의(IRG: 제55차)에 참석하여 문자 코드 및 한자 등의 표준화 방안을 마련하는 활동을 통해 언어 자원 표준화를 지속적으로 추진할 예정이다.

#### 4. 국어 기초어휘 선정 및 어휘 등급화

국민의 국어 능력을 정확하게 진단하고 그에 맞는 다양한 정책을 계획하기 위해 필요한 기초 자료 중 하나는 국민의 어휘 능력이다. 한국어를 모국어로 하는 국어 사용자를 대상으로 정확하고 신뢰성 있는 어휘 능력을 측정하기 위해서는 무엇보다 국어 기초어휘 목록이 있어야 한다. 그러나 기초어휘에 대한 체계적인 연구와 조사가 부족하여 국어 능력 계발이나 사전 편찬, 공공언어 개선 등 국어정책 현장에서 신뢰하면서 사용할 수 있는 기초 어휘 및 수준별 어휘 목록이 부재한 상황이다. 기초어휘를 선정하기 위해서는 한국어 어휘의 특성을 반영한 방법론을 마련해야 한다. 또한 연령별, 수준별, 분야별 어휘 사용 실태를 파악할 수 있는 언어자료의 확보와 분석도 함께 이루어져야 한다.

2017년에는 기초어휘 선정과 관련한 해외 사례 등 관련 분야의 이론을 검토하고 29억 어절에 이르는 기초어휘 선정용 언어자료를 구축하였다. 이를 바탕으로 2018년에는 기초어휘 구축 및 활용과 관련한 국내외 사례를 조사하고 기초어휘 추출 목적의 언어자료를 정련화하고 수준별 등급화를 위한 방법론의 기초를 마련하였다. 그러나 정교하고 정확한 수준별, 분야별 국어 기초어휘 선정과 어휘 등급화를 위해서는 언어자료를 정밀하게 계량화하는 작업이 필요하며, 2019년에 국어원에서 구축한 다양한 분야의 대규모 말뭉치를 이에 활용할 계획이다. 또한 기초 어휘 선정 및 등급화 방법론에 있어서도 정성적인 부분을 고려하고 국민들의 언어 발달 수준을 반영할 수 있도록 체계적인 계획을 세워 실효성 있고 신뢰성 높은 어휘 목록을 구축하고자 한다.

앞으로 국립국어원에서는 2019년에 구축한 대규모 말뭉치를 활용하여 선행 연구 결과를 검토하고, 국민의 어휘능력에 대한 대규모 실태 조사를 진행하여 인지적·사회적 발달 과정에 따른 기초어휘 선정 기준과 수준별·분야별 어휘 등급 확정 근거를 마련할 예정이다.

〈표 5-1〉 국어 기초어휘 선정 및 어휘 등급화 단계별 추진 내용

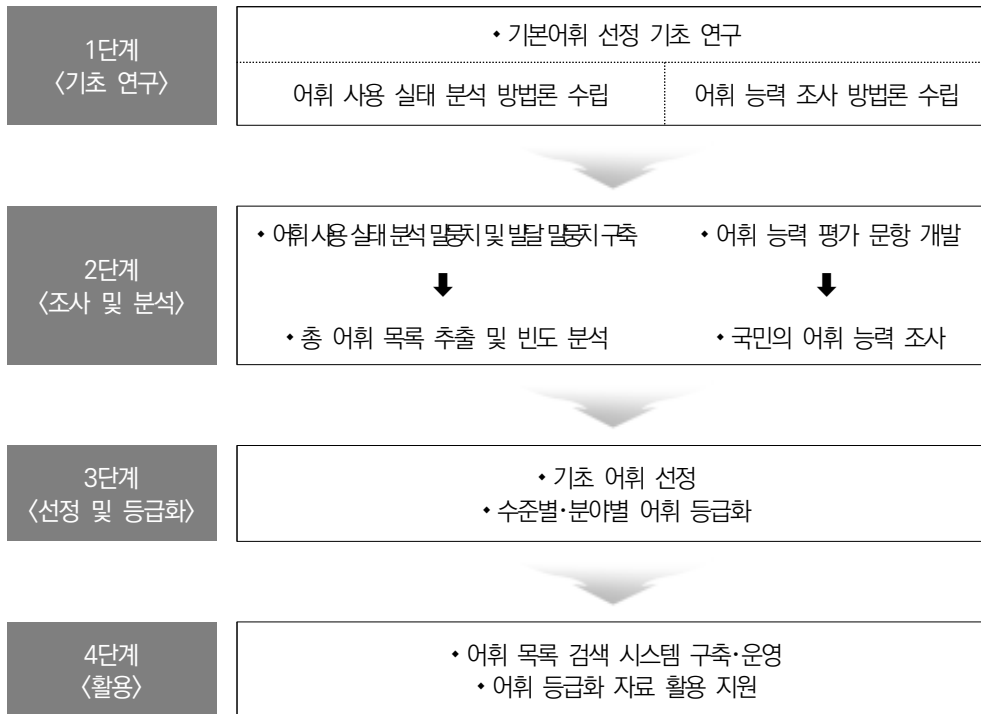

## 제2절      **바르고 편리한 언어 환경 지원**

### 1. 공공언어 개선 활성화

원활한 소통이 이루어지는 건강한 사회로 나아가려면 쉽고 바른 언어 사용 환경을 조성하여야 한다. 이를 위해서는 사회 구성원 하나하나의 노력도 중요하지만, 공공기관에서 사용하는 언어가 모범이 되어야 한다. 공공언어에 어려운 외래어나 한자어가 남용되거나 난해한 문장이 사용된다면, 공공기관과 국민 간에 소통에 어려움이 생겨 국민이 공공정보에서 소외될 수 있다. 특히 언론을 통해 국민에게 직접적으로 전달되는 보도자료와 각 공공기관의 정책을 알리는 각종 업무보고 자료, 누리집의 표현부터 바르고 쉬워야 한다. 이에 2020년에도 중앙행정기관 보도자료를 평가하고, 연말 종합평가를 통해 최우수 기관에 포상하는 한편 해당 기관 소통 업무 평가에도 반영할 예정이다. 또한 2020년에는 평가 대상을 확대하여 중앙행정기관 보도자료 제목을 전수 검사 하고, 업무보고 자료, 국무회의 자료, 누리집 첫 화면 등도 함께 평가할 계획이다.

2020년에는 무엇보다 공공용어 개선을 위한 선제적 대응 기능을 강화한다. 각 기관이 정책명, 제도명, 사업명 등과 같은 정책용어를 발표하기 전에 국립국어원의 공공용어 통합 지원 시스템으로 상담 요청을 하면 국립국어원은 각 기관이 마련한 용어의 적절성을 검토하거나 대안어를 제공할 계획이다. 이와 함께 2018년에 개설한 어려운 공공언어 국민 제보 창구 기능을 더욱 활성화하여 공공기관이 쉬운 공공언어를 사용하도록 유도하고 국민과의 소통성을 높여 나갈 것이다. 또한 공공언어 감수 지침서를 개발하여 공공기관이 자체적으로 공공언어를 개선할 수 있는 기반을 만들어 나가고자 한다.

2017년 「국어기본법」 개정 이후 중앙행정기관의 전문용어 표준화협의회 설치와 국어책임관 지정 등이 의무화되었다. 법 개정의 실효성 확보를 위해 국립국어원에서는 각 부처를 대상으로 전문용어 표준화 방법을 안내하고 표준안의 적절성 여부에 대한 감수 지원을 해 오고 있다. 2019년에는 기관별 운영 편차 문제 등 표준화 지연 문제를 해결하고자 전문용어 표준화 민관 합동 총괄 지원단을 발족하여 시범적으로 기상청과



해양경찰청을 지원하였다. 전문용어 표준화 민관 합동 총괄 지원단 시범운영 결과 지원 대상 기관 내 전문용어 표준화협의회 구성 및 전문용어 표준화 심의회 개최 등의 밀착 지원 효과를 확인한바, 2020년에는 지원 대상 기관을 4개 기관으로 확대하여 본격 추진할 계획이다. 또한 부처 맞춤형 상담과 교육 지원을 활성화하는 등 전문용어 표준화를 지속적으로 홍보해 나갈 계획이다.

양적으로 확대된 국어책임관의 활동을 체계적으로 지원하기 위하여 국어책임관 제도 활성화 방안을 연구하며, 국어책임관·국어문화원 공동 연수회 및 지역별 연찬회 개최, 우수 국어책임관 포상 등의 사업도 지속적으로 추진할 계획이다. 아울러 지방자치단체의 국어 진흥 조례 제정도 계속해서 독려하여 국민의 삶에 접점이 많은 지방자치단체에서 쉽고 바른 공공언어 사용을 촉진하고자 한다.

우리말 다듬기는 공감과 확산에 초점을 맞추어 추진할 계획이다. 국민 참여와 호응을 유도하고 참신한 용어를 발굴하기 위해 ‘새말모임’을 구성하여 상시 운영하고자 한다. 또한 지금까지 다듬은 말 자료를 정비, 보완하여 다듬은 말에 대한 공감과 수용성을 높일 예정이다.

2020년에는 인공지명과 문화 용어 등 우리 문물용어의 번역 표준안을 지속해서 마련하고 공공언어 통합 지원 시스템(<https://publang.korean.go.kr>)에 탑재하여 관련 업무에 자유롭게 활용할 수 있도록 공개할 예정이다. 2020년에는 공공용어 번역 감수 지원을 지속하고 각 분야의 공공용어 번역안 오류를 지속해서 바로잡아 나갈 예정이다. 또한 공공 용어의 영어 번역 및 표기 방법을 안내하기 위한 「공공 용어의 영어 표기 및 번역 지침」(문체부훈령 제279호, '15. 12. 29. 제정)을 적용 분야 및 번역 언어를 확대(중국어·일본어 추가)하고, 풍부한 용례를 담아 실무에 쉽게 활용할 수 있게 하는 방향으로 훈령 개정을 추진할 계획이다.

교과서도 공공언어의 주요 부문 중의 하나이다. 공공언어로서 교과서 표현·표기의 품질을 높이기 위해 그간 축적된 교과서 감수 결과를 바탕으로 교과서에 대한 표현·표기 감수 지침을 지속적으로 보완하고 감수 인력에 대한 교육을 강화해 나갈 것이다.

## 2. 바른 언어문화 기반 조성

쉽고 바른 언어를 쓰는 문화가 우리 사회에 깊이 뿌리내리기 위해서는 공공언어에서 먼저 쉽고 바른 언어 사용의 모범을 보이고, 이를 민간으로 확산하여 사회적 공감대를 지속적으로 넓혀 나갈 필요가 있다. 2020년에도 범국민 언어문화 개선 운동을 계속해서 추진하면서, 쉬운 우리말 쓰기의 확산과 정착을 위하여 정부 부처 간, 민관 간 협력을 다져 나갈 계획이다.

문화체육관광부에서 총괄하여 정부 부처별 소관 분야에서의 언어문화 개선 활동을 다양하게 펼쳐 나가고, 쉽고 바른 언어문화를 확산하기 위한 민간단체 활동을 지원한다. 또한 언론과 협력하여 한글날 등을 계기로 언어문화 개선에 대한 공감의 저변을 넓히기 위한 프로그램을 제작·방영할 예정이다.



[그림 5-1] 범국민 언어문화 개선 운동 추진 체계

청소년과 관련된 심각한 사회적 문제 중 하나는 학교 폭력이다. 이 학교 폭력은 먼저 언어 폭력과도 밀접한 관련이 있다. 언어 폭력을 예방하기 위한 청소년들의 언어문화 교육에 대한 요구를 반영하여 2018년에 개발하여 초·중·고에 시범 운영했던 교육 프로그램(“청소년 말살이 가꾸기”)을 언어 폭력 예방과 인성 교육에 초점을 맞추어 수정·보완하고 초·중·고 각급 학교 등 13개 기관에 찾아가는 교육 프로그램으로 각각 4~10차시, 총 100차시 이상(총 3,000명 이상 참여 예상)으로 확대 운영하고자 한다. 교육 프로그램의 확대 운영을 통해 각급 학교 및 청소년 관련 기관의 요구를 좀 더

면밀히 파악하여 앞으로 더 실효성 있는 청소년 언어문화 개선 방안을 마련할 수 있을 것으로 기대된다. 또한 국립국어원 ‘우리말 콧터’를 지속적으로 운영하여 청소년 언어문화 개선을 위한 국립국어원 원내 교육 및 기관 방문 교육을 진행할 계획이다.

청소년 참여형 언어문화 개선 활동도 지속적으로 지원할 계획이다. 우리말 가꿈이 양성 등의 사업을 계속해서 지원하며, 아나운서들이 전국 초·중·고교를 방문하여 바른 언어생활에 대해 강연하는 ‘찾아가는 바른 우리말 선생님’ 사업도 지속 추진한다.

한편 국민의 언어생활에 심대하게 영향을 미치는 방송언어 개선을 위한 활동도 지속할 예정이다. 선거 방송 지침, 재난 안전 방송 지침 등 방송언어 개선을 위한 지침서를 발간하여 방송 현장 관계자들에게 실질적으로 도움이 될 수 있는 자료를 개발, 보급함으로써 방송언어 개선의 효과를 높이고자 한다.

### 3. 국민의 국어능력 향상 지원

국립국어원이 운영하는 국어문화학교는 직접 국어 관련 강의를 제공하는 것으로써, 국어생활종합상담실은 국어에 대해 궁금한 사항을 전화나 온라인 등으로 답변해 주는 것으로써 국민의 국어능력 향상에 기여해 오고 있다.

2020년 국어문화학교에서도 공공언어 개선 관련 과정 등을 중점적으로 운영할 예정이다. 더불어 온라인 국어문화학교의 강좌를 다양화하여, 기존 어문규범 위주의 강좌에서 벗어나 공공언어 개선 관련 강좌 등을 추가하여 종합적 국어능력 향상에 초점을 두고자 한다.

국어문화학교는 국립국어원 원내 국어문화학교, 찾아가는 국어문화학교, 온라인 국어문화학교로 나누어 진행된다. 원내 국어문화학교는 공무원과 일반인을 대상으로 한 국어 전문 교육과정(5일 과정, 연 10회 30반 내외), 분야별 특별과정(1~2일 과정, 연 14회 28반 내외), 교사 직무연수과정(5일 과정, 연 2회) 등으로 운영할 예정이며, 찾아가는 국어문화학교는 신청 기관을 대상으로 연 500회 이상 강의를 지원할 계획이다. 온라인 국어문화학교는 어문규범, 언어예절, 화법, 독서 등 23개 과정으로 운영할 계획이다.

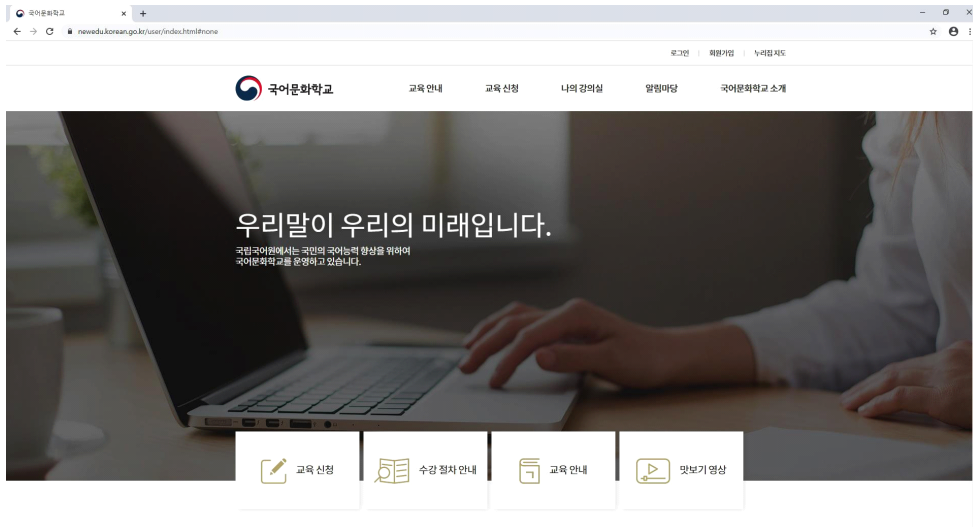

[그림 5-2] 온라인 국어문화학교 누리집

국민과 직접적으로 소통하며 국어능력 향상에 도움을 주는 국어생활종합상담실은 상담원 증원을 통하여 조금 더 많은 사람들이 편리하게 국어 상담을 받을 수 있도록 하고자 한다. 어문규범, 국어문법, 언어예절 등 언어생활과 관련된 세부 분야 상담에 대한 전문성을 강화하고 연 2회 상담실 이용자 만족도를 조사하여 그 결과를 상담에 반영함으로써 상담의 질을 높일 예정이다. 또한 상담 내용의 전문성과 통일성을 높이기 위해 상담원 연찬회를 개최하고, 상담 자료의 통계 분석을 통해 국민들이 언어생활에서 불편하게 느끼는 점을 발굴하여 어문규범 개선, 공공언어 정비, 표준국어대사전 개선 등의 참고 자료로 활용하고자 한다. 또한 ‘가나다전화 만족도 조사’를 실시하여 조금 더 국민에게 다가가는 상담을 진행하고자 한다. 한편, 상담원의 근무 환경 개선과 심리 안정을 위한 전문가 심리 상담도 1인당 연 6회 이상 실시할 계획이다.

#### 4. 지역 언어문화 기반 국어문화원 활성화

국어문화원이 각 지역에서 지역 국어문화운동의 거점 역할을 담당할 수 있도록 지역 맞춤형 교육을 확대하고, 지역의 언어환경을 개선하고 지역 언어문화를 발전시킬 수 있는 사업을 추진하고자 한다. 각 지역에 거주하는 다문화가족, 저소득층 아동 및 청소년,

노인 등 언어 취약 계층을 대상으로 국어교육을 실시함으로써 국어문화원이 지역민의 국어능력 향상의 중심이 되도록 하고, 지역 방언 자료 연구조사 및 지역어 진흥 행사 개최 등 지역 맞춤형 사업을 진행하여 국어문화원이 지역 언어문화 발전의 구심점이 되도록 하고자 한다.

국어문화원의 공공언어 개선 활동은 지방자치단체 및 국어책임관 제도와 연계할 때에 그 효과를 극대화할 수 있다. 이를 위해 국어문화원과 국어책임관 공동 연수회 개최(시도별 1회, 총 16회)로 협업 체계를 구축하고자 하며, 국어책임관을 중심으로 지방자치단체 공무원 대상 국어능력 향상 교육을 실시하고자 한다. 공공언어 사용 실태 조사, 한글날 기념행사 등의 사업도 국어문화원과 지방자치단체의 협업을 통해 공동으로 각 지역의 실정에 맞게 추진할 계획이다.

### 제3절

## 국민 언어 통합을 위한 사회·문화적 환경 구축

### 1. 남북 언어 통합 기반 구축

국립국어원은 남북 언어 통합 방안 수립의 기초 자료로 활용하기 위해 2015년부터 북한어 말뭉치를 구축해 오고 있는데, 2020년에는 93만 어절 이상을 구축할 예정이다. 특히 살아 있는 북한어 자료를 살펴보기 위하여 구술 자료 구축량을 대폭 늘릴 예정이며, 형태만 분석해 온 한계를 극복하기 위해 의미 분석까지 진행할 예정이다. 이뿐만 아니라 그동안 구축해 온 북한어 말뭉치를 활용하여 북한 어휘 자료집을 발간함으로써 연구 결과를 실생활에서 활용할 수 있도록 추진하고자 한다.

이와 함께 분야별 남북 전문용어 통합 방안 연구도 2015년부터 추진하고 있는데, 2020년에는 그동안 진행했던 분야별 남북 전문용어 연구 결과를 정리하고 자료집을 발간하고자 한다.

### 2. 특수 언어 환경 개선 및 보급 확대

문화체육관광부는 「한국수화언어법」과 「점자법」에 따라 2017년에는 ‘제1차 한국수어발전 기본계획(2018~2022)’을, 2018년에는 ‘제1차 점자 발전 기본계획(2019~2023)’을 수립하였다. 그리고 기본계획의 효율적 추진을 위해 연도별 시행계획을 수립하여 추진 중인바, 2020년에 수립·발표한 ‘2020년 한국수어 발전 시행계획’과 ‘2020년 점자 발전 시행계획’의 주요 내용은 각각 다음과 같다.

〈표 5-2〉 2020년 한국수어 발전 시행계획

추진 과제	세부 과제	추진 사업
1. 한국수어 능력 향상 및 보급	한국수어 기초 연구 및 교육자료 보급	- 한국수어 문법 개발 연구(11월)
	한국수어교원 양성 및 전문성 향상	- 한국수어교원 단기 연수회 개최(12월)
	한국수어교육원 지정 및 운영	- 한국수어 교육과정 운영, 전문가 양성, 교재 개발, 홍보 등 다양한 교육 및 인식 개선 사업 추진 - 공모와 심사를 통해 한국수어교육원 및 한국수어 교육기관에 대한 사업 지원
2. 한국수어 관련 제도의 안정적 운영 기반 마련	한국수어교원 자격제도 운영	- 한국수어교원 자격 심의위원회 운영(4회 이상)
	한국수어 검정시험 기반 마련 및 시행	- 제2회 한국수어교육능력 검정시험 실시(8월)
	한국수어 발전을 위한 협력망 강화	- ‘한국수어 사전 편찬위원회’ 운영(11월) - 한국수어 정책 자문 위원회 개최
3. 한국수어 사용 환경 개선을 위한 기반 구축	한국수어사전 정비 및 구축	- 한국어 중심에서 한국수어 중심으로 기존 『한국수어사전』 개편 (수어 표제어 동영상 1,500개, 용례 동영상 500개) - ‘수한-한수 사전’ 편찬을 위해 사전 정보 구축 및 기구축 정보 일관성 검토(한국수어 용례, 뜻풀이 각 800개, 시범 사전용 수어 동영상 300개) - 한국수어 사전 관련 공청회 개최(11월) - 한국수어 사전 시스템 고도화
	한국수어 말뭉치 구축	- 한국수어 원시말뭉치 50시간 이상 분량(2개 지역, 30명 이상) 구축 - 한국수어 주석말뭉치 80분 이상 분량 구축
4. 한국수어 교류 활성화 및 홍보 확산	수어 교류 활성화	- 다른 나라들에 비해 일찍 수어법을 제정한 뉴질랜드의 수어 관련 제도를 조사하고 국제적 네트워크를 마련하기 위해 뉴질랜드 수어 관련 기관 방문
	한국수어 홍보 기반 조성	- 농아인의 날 지역 축제 등 계기 한국수어 인식 개선을 위한 다양한 행사 개최 지원

〈표 5-3〉 2020년 점자 발전 시행계획

추진 과제	세부 과제	추진 사업
1. 점자 발전을 위한 제도적 기반 구축	점자 규범 정비 및 보급	- 「한국점자규정」 상담 창구 운영
	점자 전문 인력 양성 환경 개선	- 공직 내 점역·교정 업무 관련 전문 인력의 인사관리 개선 방안 검토(인사혁신처) - 점역·교정 업무 종사자의 실무능력 증진을 위한 교육자료 개발 및 연수회 개최 지원
	점자 전문가 위원회 운영	- 시각장애인 당사자 및 전문가 참여 확대를 위해 ‘점자정책 자문위원회’(가칭) 구성(하반기) - 점자정책의 효율적 추진과 실효성 제고를 위한 지방자치단체 대상 ‘점자정책 연찬회’ 개최(11월) - 점자 진흥을 위한 조례 표준안 마련을 위한 연구 시행
2. 점자 교육 및 연구 환경 조성	점자 사용 실태 조사	- 주요 공공시설 200여 곳의 점자 사용 실태 조사 및 개선 사항 발굴, 개선 권고 추진
	점자 교육 자료 연구 개발	- 컴퓨터, 통일 영어 점자 분야 온라인 학습을 위한 기초과정 설계 및 개발(총 20차시 내외) - 국립국어원 ‘온라인 국어문화학교’에 점자 교육과정 개설
	교과용 도서의 점자 제작 및 보급	- 시각장애 학생 및 교사를 위한 점자 교과용 도서 적기 보급 추진(18년 472책, 4,466부 제작) (교육부) - 점자 교과용 도서 품질 제고를 위한 원가 구조 검토, 단가 적용 유형 분류 기준 마련을 위한 연구 실시 - 촉각 훈련 교재 및 워크북, 중학교(국어, 영어) 읽기·쓰기 점자 교재 및 워크북 등 개발
3. 점자 사용 촉진 및 보급 확대	점자 출판 시설 지원	- 점자 출판, 교육, 보급 등의 사업을 추진하고자 하는 각 지역 소재 점자 출판 시설 지원(5개소 이상) - 점자 출판 시설 종사자의 점역·교정 및 점자 출판 실무 능력 향상을 위한 교육프로그램 운영 지원 - 점역·교정사의 전문성 함양과 시각장애인의 다양한 정보 접근을 위한 전문도서 점역본 제작 지원 - 점자 인식 개선과 점자문화 활성화를 위한 점자 자료 제작·보급 사업 지원
	정보화 기반 점자 자료 보급 활성화	- 점자 수요 요구에 맞추어 전자 점자 자료 제작, 보급(점자 도서 80건, 점자 악보 60건) - 점자 자료 제작지침 개정 추진(상반기)
	점자 인식 개선 및 점자문화 콘텐츠 개발	- 점자의 날(11. 4.) 기념행사 개최 자원(장관 표창 수여, 정책 세미나 개최 등) - 점자 및 점자문화에 대한 인식 개선을 위한 홍보 자료 제작 및 누리집 탑재 - 시각장애인에게 다양한 정보가 제공되도록 다양한 점자 자료 제작 추진(자자체)



### 3. 언어 취약 계층 지원

한국어가 대한민국의 공용어로 사회 전반에서 사용되고 있지만, 모든 국민이 동일한 한국어 능력을 지니고 있지는 않다. 특히 한국어가 모어임에도 교육 기회 불균등으로 한국어 능력이 부족한 저소득층 아동에 대한 국어능력 지원은 미래 세대를 위한 투자라는 점에서 그 중요성이 매우 크다.

이에 국립국어원은 저소득층 아동의 국어능력 향상을 위한 지원 사업을 확대 추진할 계획이다. 국립국어원은 지역아동센터를 통해 진행해 온 ‘쑥쑥! 국어교실’에서 사용하기 위하여 2017년에 개발한 교재를 2019년에 새롭게 개편된 교육과정에 맞게 수정·보완하였다. 이 교재와 동화책 등 아동의 문식성 향상을 위한 책자를 35개 지역아동센터(이주민 시민연대 사회적협동조합 포함) 초등 저학년 아동들에 보급하여 교육하였다. 2019년 사업 결과를 분석한 결과, 역아동센터마다 아동들의 수준 및 필요로 하는 국어 능력이 다른 점 등을 고려하여 2020년에는 센터 사정에 맞게 교육 차시를 유연하게 운영할 계획이다. 또한 지역아동센터 외에 국어교육 복지가 필요한 기관 등을 지속적으로 발굴하여 지원 계획을 수립하고자 한다.

### 4. 사회·지역 방언 정보의 구축과 활용

국립국어원은 2004년부터 소멸 위기에 처한 지역어 보존을 위해 시군 단위의 지역어를 조사해 왔다. 그러나 이러한 결과물을 쉽게 활용할 수 있는 체계가 마련되어 있지 않아서 활용도는 상대적으로 낮은 편이었다. 그동안의 지역어 조사 성과를 누구나 쉽게 활용할 수 있도록 2020년에 ‘지역어 종합 정보’ 누리집을 구축 완료하여 일반에 공개할 예정이다.

지역어 종합 정보 누리집은 지역어 어휘 찾기, 지역어 지도, 지역어 이야기 자료, 문학 속 지역어, 사진으로 보는 생활어 등의 지역어 정보를 제공한다. ‘지역어 어휘 찾기’에서는 2004년부터 2019년까지 조사한 136지점의 지역어와 음성 파일 약 20만 건을 제공하고, 일반 국민들이 지역어를 쉽게 찾아서 활용할 수 있도록 다양한 검색 기능을 구현하였다. ‘지역어 지도’에서는 특정 어휘의 전국적 분포를 한눈에 볼 수 있는

지역어 지도 104장과 전문가 해설을 제시하고, 일반 국민도 자신이 사용하는 지역의 방언으로 지역어 지도를 그릴 수 있도록 지도 작성 도구를 지원한다. ‘지역어 이야기 자료’에서는 전국 9개 권역의 지역어 화자의 구술 발화 50시간 분량의 음성과 지역어, 대응 표준어를 제시함으로써 지역어로 표현되는 지역의 언어문화를 공유하고, ‘문학 속 지역어’에서는 문학작품 속에 나타난 지역어 1,855항목과 작품 속 예문 4,713개를 제공한다. ‘사진으로 보는 생활어’에서는 17종의 전통적인 직업에서 사용하는 직업생활어 763항목과 관련된 사진 1,033장을 제공한다.

〈표 5-4〉 지역어 종합 정보 시스템 탑재 정보

구분	지역어 찾기	지역어 지도	지역어 이야기 자료	문학 속 지역어	사진으로 보는 생활어
내용	전국 136개 지점 지역어, 음성	지역어 지도, 해설	구술발화 지역어, 음성, 표준어역	문학작품 속 지역어, 예문	지역어, 영상
항목 수	207,719항목	104장	50시간	1,855항목 (예문 4,713개)	763항목 (사진 1,033장)

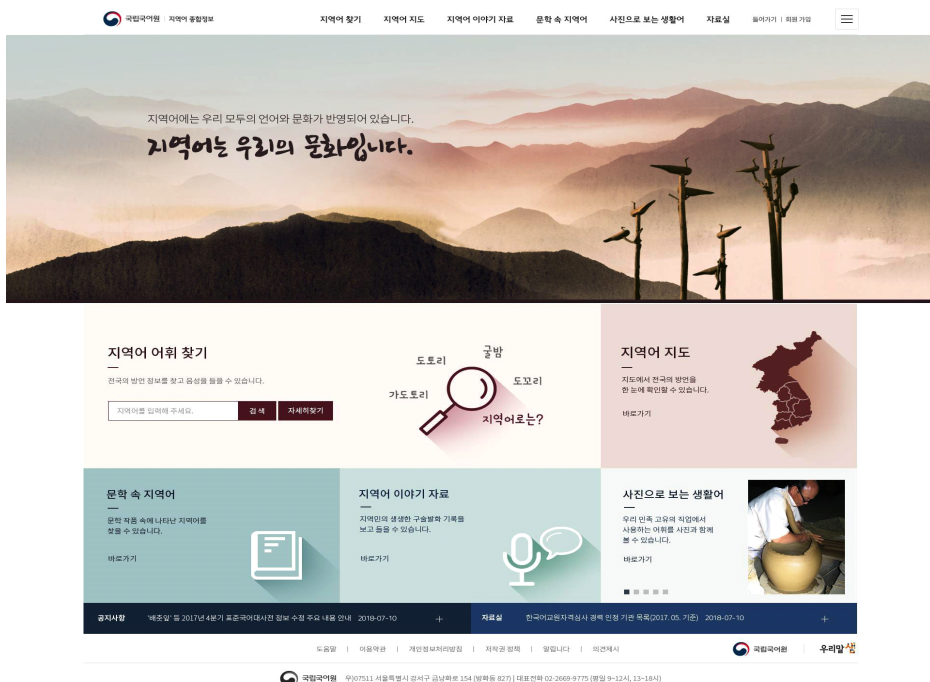

[그림 5-3] 지역어 종합 정보 활용 시스템(가안)

## 제4절 한국어 확산과 교육 기반 강화

### 1. 국외 한국어 보급 대표 기관으로 세종학당 육성

2007년에 몽골 울란바토르에서 첫 발을 내디딘 세종학당은 2019년 현재 전 세계 60개국에서 180개소가 운영될 만큼 주목할 만한 성장을 이루어왔고, 국외 한국어 보급 대표기관으로 자리를 잡았다. 2020년에는 나날이 증가하는 해외 한국어 수요에 발맞추어 세종학당이 진출하지 않은 국가 및 전략적인 필요를 고려한 신남방·신북방 지역을 중심으로 신규 지정을 확대해 나가는 한편, 안정적이고 지속가능한 운영을 위한 학당 지원금 현실화, 사업비 관리시스템 도입으로 사업비 상시 관리 및 정산 체계 확립 등 운영 내실화를 기하고자 한다.

세종학당 지정 확대와 더불어 한국어 교원 파견도 지속적으로 확대하여, 2020년에는 180명의 교원을 파견하여 해외 일자리 창출에 기여하고 한국어 교육의 품질 향상을 기하고자 한다. 또한, 현지 교원 역량 강화를 위해 한국어교육 수요증가 지역 및 교원 파견이 어려운 국가에 현지 예비교원 양성과정을 운영하고 국내 사이버대학과의 협업을 통해 현지채용 교원을 대상으로 한국어교원 자격증 취득을 위한 ‘외국어로서의 한국어 교육’ 전공 편입 및 교원 양성 과정 이수를 지원할 계획이다.

한국문화 보급 및 지속적인 한류 확산 체계 구축을 위해 한식, 한복, 케이팝, 태권도 등 콘텐츠를 다양화하고 현지 수요에 기반한 고품격 ‘세종 문화 아카데미’를 통해 한국문화 이론·체험으로 구성된 학당별 맞춤형 문화프로그램을 지원할 계획이다.

온라인 학습 수요의 증가 추세를 반영한 온라인 교육과정 활성화를 위해 온라인 세종학당 중급 강좌 개발 및 교육과정(교육자료) 개발 등 고품질 한국어 온라인 학습 콘텐츠를 개발을 추진할 계획이며, 세종학당 교육과정 다양화에 따른 언어 능력 전반을 평가할 수 있는 숙달도 평가 개발 및 운영도 본격적으로 추진할 예정이다. 더불어 수강생의 접근성 향상을 위한 맞춤형 학습 앱 개발 확대 및 기 개발 앱의 기능 개선 등 유지보수 강화를 추진하고자 한다.

## 2. 한국어교육 체계화 및 기반 강화

체계적인 한국어교육을 위해서는 양질의 정비된 한국어 교육자료가 필수적이다. 특히 한국어교육 수요 확대에 따라 국내외 한국어 학습자의 유형이 다양해짐에 따라, 한국어 교육자료의 제작도 학습자의 다양한 요구에 능동적으로 대응하여 이루어져야 한다. 또한 교재 개발 전 수요 조사 및 기초 연구 실시 등의 체계화된 절차에 따라 교육자료를 개발하고 현장 교수 경험이 많은 한국어교육 전문가의 참여로 현장 밀착형 교육이 이루어지도록 지원할 필요가 있다.

국립국어원은 2020년에 국내 교재 1종, 국외 교재 1종을 개발할 계획이다. 국내 교재로는 2019년에 이어 사회 통합 프로그램 교재 4권(0단계~4단계)의 주교재·지침서·연습책 완간과 이민자 유형별 보조 자료 개발을 추진한다. 국외 교재로는 2019년에 추진한 기초 연구에 이어, 20년도부터 세종학당의 기본 교재인 『세종 한국어』의 전면 개정판 개발 사업을 진행할 계획이다.

『한국어 기초사전』, 『한국어-외국어 학습사전』 운영을 위해 한국어 또는 각 나라 언어로 접수된 사용자 의견을 지속적으로 검토·반영하고, 사전 내용의 일관성을 도모하고 질적 수준을 향상하기 위해 지속적으로 뜻풀이 및 대역 정보 등을 수정·보완해 나가고자 한다. 그리고 2020년에는 그동안 작업한 『한국어-중국어 학습사전』을 개통할 계획이다. 아울러 사용자를 위해 11개 언어(러시아어, 몽골어, 베트남어, 스페인어, 아랍어, 영어, 인도네시아어, 일본어, 중국어, 타이어, 프랑스어)로 번역한 ‘한국어 길잡이’를 해당 언어권 한국어 학습자에게 제공할 예정이다.

국내외 다양한 학습자의 변인을 고려하여 학습자에게 최적화된 상태의 한국어 교육과정, 교육자료, 교육평가 문항을 제공하기 위해서는 학습자의 모어, 한국어 사용 능력 등을 고려해야 한다. 이를 위해 학습자들이 실제 쓰고 말한 문어·구어 자료를 수집하고 이를 분석한 한국어 학습자 말뭉치를 구축하여 한국어 수업 현장을 이끌어가는 교원과 연구자 등에 제공할 필요가 있다. 한국어 학습자 말뭉치는 2015년부터 2019년까지 총 340만 어절을 구축하여 ‘한국어 학습자 말뭉치 나눔터 (<https://kcorpus.korean.go.kr/>)’를 통해 제공하고 있고, 2020년에는 80만 어절을 추가로 구축할 계획이다. 이와 더불어 말뭉치 구축 현황과 활용법을 공유할 ‘말뭉치 아카데미’를 1~2회 개최할 예정이다. 한국어 학습자 말뭉치 구축 사업은 2020년까지 총 420만 어절 구축을 목표로 지속 추진할 예정이다.

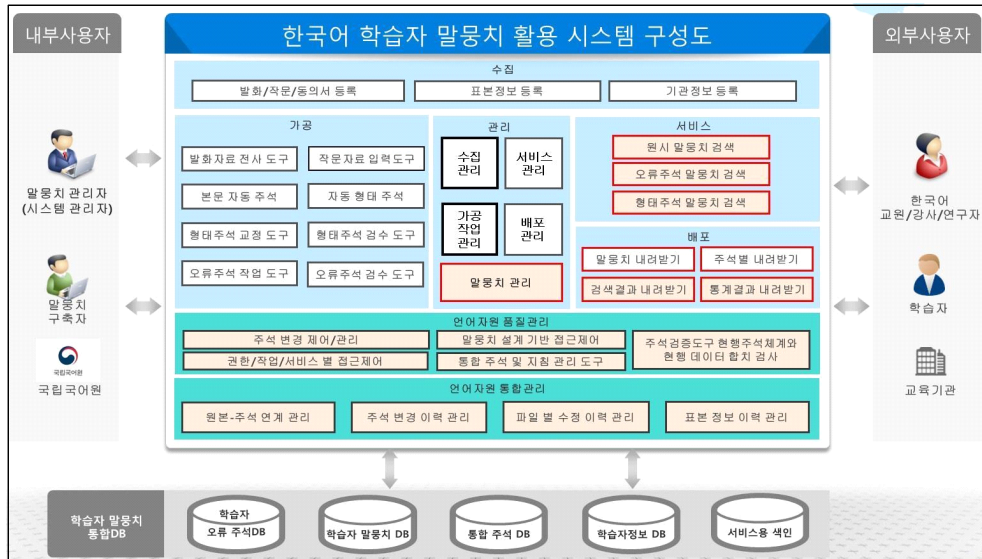

[그림 5-4] 말뭉치 활용 시스템 개념도

### 3. 한국어교원 자격 제도 운영 및 교원 연계망 구축

한국어교원 자격증 취득자는 2006년 868명에서 시작하여 2019년 현재 누적 취득자가 48,000명을 넘어섰다. 2014년 이후에는 매해 4,000명 이상이 한국어교원으로 신규 진입할 정도로 한국어교원 자격 제도가 정착된 만큼 한국어교원의 전문성이 확보될 수 있도록 교원 양성 교육과정의 내실화와 한국어교원 자격 제도의 효율적 운영을 위한 정책 추진이 필요하다.

〈표 5-5〉 한국어교원 자격증 소지자(2019년 2차 심사 결과 기준)

(단위: 명)

구분	2013년	2014년	2015년	2016년	2017년	2018년	2019년	합계(누적) 2006~2019년
1급	74	101	175	280	356	489	362	1,973
2급	2,239	3,651	4,278	4,912	4,983	5,329	5,989	36,112
3급	826	814	1,384	910	872	867	183	10,679
합계	3,139	4,566	5,837	6,102	6,211	6,685	6,534	48,764

2020년에는 한국어교원의 자격 부여를 위하여 한국어교원 개인 자격 심사(3회), 대학 등의 교육과정 및 교과목 확인 심사(2회)를 기존과 동일하게 진행할 예정이다.

국외 한국어교육 현장의 안정적인 교수 여건을 마련하고, 한국어 예비 교원의 실제적 교수 능력을 강화하기 위하여 한국어 예비 교원 실습 지원 사업 지역을 지속 추진할 계획이다. 2020년에는 일본, 러시아, 카자흐스탄, 키르기즈스탄, 우즈베키스탄 등에 예비 교원과 경력 교원을 파견할 계획이었으나 코로나19의 세계적 대유행으로 인하여 온라인 사전 연수 프로그램 개발 및 온라인 실습으로 계획을 전환할 예정이다.

#### 4. 한국어교원 연수 과정 운영

다변화하는 국내외 한국어교육의 질적 수준이 유지되기 위해서는 교육 현장을 이끌어가는 교원들이 시대 흐름에 뒤쳐지지 않도록 지속적으로 전문성을 길러 나갈 수 있는 여건을 제공하는 것이 중요하다. 이를 위해 국립국어원은 국내외 한국어교육 현장 상황에 맞는 교원 연수 과정을 ‘배움이음터’라는 이름하에 2020년에도 실시할 계획이다. 국내에서는 교원의 특성을 고려한 대상별 배움이음터를 개최할 예정이며, 국외에서는 현지 맞춤형 교원 연수 과정을 개발하여 국외 교원 대상의 배움이음터를 시행하고자 한다.

2020년에 추진하는 국내 한국어교원 연수 과정에는 대학 언어교육원 소속 교원 연수회, 법무부 사회 통합 프로그램 교원 연수회, 여성가족부 다문화가족지원센터 교원 연수회, 교육부 다문화교육 정책학교 한국어(KSL) 교원 연수회 등이 있다. 아울러 교육부 한국어(KSL) 교육과정 담당 교사 연수회가 시범 운영될 예정이며, 2018년부터 본격 시행한 ‘찾아가는 배움이음터’도 지속적으로 개최 예정이다.

〈표 5-6〉 국내 한국어교원 대상 배움이음터 개최 계획(2020년)

구 분		개최 시기	개최 장소
대학 교원 집합 연수	전문교원	7. 3. - 7. 4.	나인트리 프리미어 호텔 인사동
찾아가는 연수	여가부 다문화가족지원센터 교원	6월~11월 중	각 기관
	교육부 다문화 정책학교 교원		
	대학 기관 교원		
다문화 관련 집합 연수	교육부 한국어(KSL) 교육과정 담당 교사	8. 3.	국립국어원
	법무부 사회통합프로그램 교원	8. 4. ~ 8. 5.	여의도 글래드 호텔
	여가부 다문화가족지원센터 교원, 교육부 다문화 정책학교 교원	8. 6. ~ 8. 7.	여의도 글래드 호텔

국의 한국어교원 대상으로는 ‘국의 한국어 전문가 대상 배움이음터(초청 연수회)’(6주, 약 15명)와 ‘한국어 전문가 파견 현지 교원 연수회(9개국 11개 지역, 10회)’가 예정되어 있다.

아울러 연수에 직접 참여하기 어려운 한국어교원을 위해 온라인 한국어교수 학습샘터에 한국어교원 온라인 연수 프로그램을 지속적으로 제공할 예정이다. 그리고 국내외 한국어 교원 대상 재교육 시, 집합 연수와 연계하여 온라인 한국어교수 학습샘터의 교육자료를 활용함으로써 온라인 연수의 효율성을 높일 계획이다.

## 제5절 한글문화 진흥 및 향유 확대

### 1. 다양한 한글문화 자료의 수집 및 전시

2014년 개관 이후 국립한글박물관은 한글 창제 시기부터 근현대에 이르기까지, 15세기 언해 자료에서부터 해방 이전의 한글 보급 교재, 근현대 한글 생활사 자료 등 한글문화의 역사를 살펴볼 수 있는 다양한 문화유산을 지속적으로 수집·조사하고 있으며 이렇게 수집된 자료를 바탕으로 다채로운 전시와 행사를 개최하고 있다.

2020년에는 한글 창제 이후의 각종 활자 자료를 비롯하여 한글 대중가요 음반 등 박물관 기획전시에 소개될 국내외 주요 자료를 조사 수집할 뿐 아니라, 조선 왕실 자료, 고소설, 차자표기 자료 등 다양한 분야의 한글 자료를 기획 수집할 계획이다. 그리고 주요 소장자료의 수집과 정보 공유의 선순환 체계를 구축하여 한글문화자원 포털 ‘디지털한글박물관’을 창구로 하여 원문의 전문(全文) 공개 사업도 지속적으로 확대해 나가고자 한다. 현재 ‘디지털한글박물관’에서는 소장 자료 원문 이미지 데이터 자료(1,478점, 172,818면)와 한글문화인물 구술 채록(47명, 135시간 23분)을 제공하고 있다.

다양한 한글문화 전시 콘텐츠도 개발하여 한글을 널리 소개하고 알리는 작업도 함께 진행할 것이다. 국어사, 문화사, 생활사, 디자인 등 여러 분야에서 한글 가치를 국내외에 확산하는 것을 목표로 한글 역사 문화 기획 전시, 관람객 참여형 기획 전시, 디자인·예술과 연계한 기획 전시 등을 추진하고자 한다. 한글의 과거와 현재 등 시대를 아우르는 전시 콘텐츠를 통해 한글의 미래상을 제시하고, 한글과 다양한 분야의 융합을 통해 문화·예술로서 한글의 가능성을 전시를 통해 보여줄 예정이다.

국립한글박물관 소장 자료를 토대로 한글의 발자취를 보여주는 상설전시는 최신 기술의 전시 기법을 활용하여 한글의 역사를 직관적으로 이해하고 공감할 수 있는 관람객 친화형 공간으로 개편할 예정이다. 2021년 전면 개편이 끝나면 한글과 한글문화의 가치 확산에 앞장서는 대표 박물관으로서 누구나 알기 쉽고 유익한 전시 환경을 통해 국민 친화적인 한글문화 공간으로 거듭나게 될 것이다.



2020년에는 선율을 타고 우리 삶을 실어 나른 대중가요 노랫말의 발자취와 노랫말에 담긴 우리말과 글의 묘미를 소개하는 <노랫말-선율에 삶을 싣다>, 한국과 독일의 금속활자 인쇄술과 문자의 대표 글꼴을 비교하는 <궁체와 프락투어-한국과 독일의 문자 이야기>를 개최할 예정이다. 또한 한글의 조형 원리를 디자인으로 해석한 작품을 소개하는 제3회 한글 실험 프로젝트 <한글디자인: 형태의 전환>을 프랑스 파리의 파리코리아센터에서 개최하여 한글디자인의 우수성을 해외에 널리 알릴 계획이다.

## 2. 한글문화 연구·교육 및 산업화 기반 구축

국립한글박물관은 2020년에 소장 자료 연구 및 한글문화 확산을 위한 연구·교육 중장기 사업의 기초를 마련하여 한글문화를 선도하는 박물관으로 나아가기 위한 발판을 마련해 나가고자 한다.

박물관의 핵심 사업 중 하나가 수집 유물에 대한 면밀한 연구이다. 그 일환으로 국립한글박물관은 소장 자료 연구 결과물의 연속 간행물을 매년 발간하고 있다. 2020년에는 ‘소장자료 총서7 『덕온공주가의 한글 2』’와 ‘소장자료 총서8 『사민필지』’를 발간할 예정이다.

한글 및 한글 문화 관련 지식 정보 중 정확하지 않은 것들이 누리망 등을 통해 유통되고 있어 우려가 되고 있다. 이를 바로잡음과 동시에 정확한 한글 관련 정보 전달과 한글문화 확산을 위하여 「한글문화 지식 사전 편찬」 사업을 본격적으로 진행할 예정이다.

또한 「초등학생용 멀티미디어 훈민정음 해설서 및 지도안 개발」, 「훈민정음의 현대어 번역」등과 같은 훈민정음과 관련한 연구 성과를 단행본 형태로 제작하여 배포할 계획이다.

아울러 ‘한글 창제 이전의 문자 생활 연구’, ‘훈민정음을 활용한 외국어 표기의 역사적 연구’ 등 우리 문자 문화의 정밀한 재구성을 위한 다양한 학술 주제를 발굴하여 연구를 수행하고자 한다.

연구 성과의 교류와 확산을 위한 사업도 지속적으로 이어나갈 예정이다. 기획특별전 <노랫말-선율에 삶을 싣다>와 연계한 공동 학술대회 개최를 통해 한국 대중가요를 주제로 하는 다양한 연구 성과를 대중과 공유하는 자리를 마련할 것이며 특히 2020년부터 신규 운영되는 대중강연회 ‘화요 한글문화 강좌’는 기존 ‘소장 자료 연계

강연'과 '인문학 특강'을 통합, 운영 횟수를 확장하고 보다 폭넓고 대중 친화적인 주제로 기획되어 전 연령층 대상으로 매년 연중 운영될 예정이다.

〈표 5-7〉 국립한글박물관 대중강연회 '화요 한글문화 강좌' 개최 계획(2020년)

주제	강연자	개최 일자
이두(吏讀): '成賜乎'는 왜 '이루시운'인가?	김영옥 (서울시립대학교 국어국문학과 교수)	4월 21일
한자 문화의 전래와 수용	김병준 (서울대학교 동양사학과 교수)	4월 28일
한문을 이해하기 위한 지혜, 구결(口訣)	안대현 (한국기술교육대학교 교양학부 강사)	5월 19일
삼국시대 변격(變格)한문의 양상과 의의	최연식 (동국대학교 사학과 교수)	5월 26일
석독 구결: 한문을 우리말 어순으로 읽다	장경준 (고려대학교 국어국문학과 교수)	6월 2일
목간(木簡)으로 보는 고대 한국어	권인한 (성균관대학교 국어국문학과 교수)	6월 9일
백제의 문자 생활	박중환 (국립중앙박물관 학예연구관)	6월 16일
향가 이야기	황선엽 (서울대학교 국어국문학과 교수)	6월 30일
고려의 문자 생활	서성호 (전 국립중앙박물관 고고역사부 학예연구관)	7월 7일
우리 인쇄 문화의 기원과 발달	유창준 (대한인쇄문화협회 전무이사)	7월 21일
옛날 책은 누가 만들었을까 -우리 출판문화의 발자취를 찾아서	이창경 (신구대학교 미디어콘텐츠학과 교수)	9월 1일
한국의 서체와 서예	정현숙 (원광대학교 서예문화연구소 연구교수)	9월 15일
조선시대 여성의 문자 생활과 한글	백두현 (경북대학교 국어국문학과 교수)	10월 6일
한글과 동아시아의 문자	연구동 (경성대학교 한국한자연구소 HK교수)	10월 20일
한글 문학의 형성과 전개 과정	류해춘 (성결대학교 국어국문학과 교수)	11월 3일
조선시대 책과 출판문화	강명관 (부산대학교 한문학과 교수)	11월 17일
근대 인쇄술과 지식의 확장	박진영 (성균관대학교 국어국문학과 교수)	12월 1일
한국의 역사와 문자 문화	주보돈 (경북대학교 사학과 명예교수)	12월 15일

한글 및 한글문화와 관련한 교육 콘텐츠 개발과 프로그램 운영도 지속적으로 추진할 예정이다. 한글의 특징에 기반한 차별화된 한글 체험 교육 프로그램을 개발하여 훈민정음의 창제 원리와 한글문화의 우수성을 쉽게 체험할 수 있는 여건을 조성하고, 노후화된 한글놀이터의 콘텐츠와 시설물을 점진적으로 개편하고자 한다. 또한 유관 기관(국립국어원, 세종학당재단 등)과 연계한 한글문화 한국어 교원 연수 프로그램도 개발할 예정이다.

한글문화의 미래지향적 발전을 위해서는 과거의 한글 문화유산을 효과적으로 활용함과 동시에 앞으로의 한글 콘텐츠 생산을 촉진해야 한다. 이를 위해 2020년에는 글꼴 아카이브 사업과 글꼴 자료 수집 사업을 추진한다. 2019년에 공개한 옛 문헌의 한글 글꼴을 모아 볼 수 있는 아카이브 누리집 『옛글꼴누리』와 2018년에 공개한 한글 폰트 누리집 『한글꼴큰사전』을 운영하며 지속적으로 개선해 나가고자 한다. 근대 한글 자료에 대한 수집도 지속하여 『근대 한글 제호 자료집(3)』을 발간할 예정이다. 아울러 ‘제6회 한글 창의 상품·아이디어 공모전’을 개최하여 한글 상품을 발굴하고, 우수한 작품은 아이디어가 현실로 이어지도록 특허 출원, 전문가 자문, 유관 박람회 및 전시 참가 지원 등 다양한 후속 지원을 할 계획이다.



[그림 5-5] 『옛글꼴누리』

### 3. 한글날 기념 및 한글문화 관련 포상

2008년부터 매년 한글날을 기념하여 10월 9일을 전후로 한글주간을 설정하고 ‘한글문화큰잔치’를 개최하고 있다. 2020년에도 한글날 전날인 10월 8일 전야제를 비롯하여 다채로운 한글주간 행사를 국립한글박물관 등 전국에서 개최하고, 전국의 국어문화원 및 해외 세종학당과 연계하여 다양한 행사를 개최하는 등 전 국민이 즐기는 잔치 마당으로 만들고자 한다.

또한 세종대왕의 위업과 창조 정신을 계승하고 민족문화 창달을 장려하기 위하여 포상을 실시할 예정이다. 문화 창달에 공적이 큰 개인이나 단체에게 세종문화상을 수여하고, 개발도상국의 모국어 발전과 보급에 기여한 개인이나 단체에는 유네스코 세종대왕문해상을 수여한다. 또한 한글 발전에 기여한 개인이나 단체는 한글발전 유공자로 선정하여 훈장, 포장, 대통령표창, 국무총리표창 등을 수여한다. 이밖에 전국 국어학 학술대회, 집현전 학술대회 등 한글 단체가 주관하는 학술대회 개최를 지원하고 한글 문화상품 공모전, 한글 글꼴 디자인 공모전 등을 개최하여 한글의 외연을 확장하는 데에도 노력할 것이다.

### 4. 국립세계문자박물관 건립

국립세계문자박물관은 2016년 예비타당성 조사 완료 후, 2017년 기본계획 수립, 국제 설계 공모 등 단계별 절차를 수행하여 사업 추진 기반을 마련하였고, 사업 일정에 따라 기본 및 실시 설계, 건축 및 전시 공사 등 본격적으로 건립을 추진하여, 세계 문자 교류의 중심으로서 전시, 연구 및 국제 교류의 거점 역할을 수행할 것이다.

2019년에는 국제 설계 공모를 통해 선정된 공모안을 토대로 실시설계를 완료, 착공식을 개최(11월)하고, 2020년부터 본격적인 건립 공사를 진행하고자 한다. 국립세계문자박물관 건립위원회(2기)를 구성하여, 박물관 건립 과정에서 전문가의 충분한 검토를 거쳐 안정적으로 건립 사업을 추진해 나가고자 한다. 아울러 2020년에는 「소장품 수집 및 관리 규정」을 제정하고, 이를 바탕으로 소장품 구입을 추진할 계획이며, 국내외 관계 기관과의 교류를 통해 세부 운영계획을 수립하여 2022년 박물관 개관에 대비하고자 한다.

## 국어 발전과 보전에 관한 시책 및 시행 결과 보고서(2019)

---

인쇄일 | 2020년 7월

발행일 | 2020년 7월

발행처 | 문화체육관광부 문화정책관  
국어정책과

전 화 | (044)203-2533

전 송 | (044)203-3467  
[www.mcst.go.kr](http://www.mcst.go.kr)

인쇄처 | 계문사 (044)868-7451

---